

平成19年
2007
広報

かな

7月号

KANNA NO.52



自然に囲まれて生きる楽しみを知る

Contents

- アユ釣り解禁絶好調…………… P2
- 恐竜センター20周年記念…………… P3
- 県知事選・参院選について…………… P4
- 国民健康保険税について…………… P5

7月22日は群馬県知事選挙
7月29日は参議院議員選挙
みんなで投票しましょう

今年のアユ釣り解禁 絶好調



神流川の夏の風物詩であるアユの友釣りが解禁となりました。初夏の風を感じながら、水と緑に囲まれてアユ釣りに興じる太公望たち。
解禁日の入漁者数は、千人を超えるほどの大盛況となりました。



今年の解禁は6月2日の土曜日、前日から多くの釣客が場所取りに入るなど、20年前の解禁を思い起こさせるようでした。
当日は天候にも恵まれ、釣果の方も全般に良かったようです。解禁後も連日釣客が訪れているので、「神流川良好」という釣り仲間の口コミが流れているのかもしれない。
ラニーニャ現象の年は、梅雨入り、梅雨明けも早く、高温、多雨の夏になりやすい傾向が見られる、とのことですが、良い状況が続くよう祈ります。

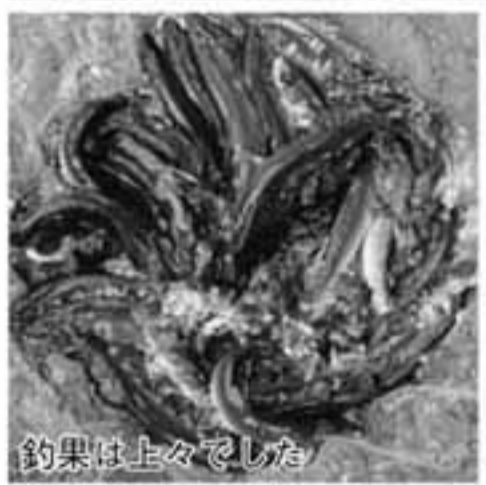

釣果は上々でした

川の案山子参上

近年、全国的にカワウの被害が増えており、その被害総額は、18年度の1年間で73億円（全国内水面魚業組合連合会による）といわれています。そのため6月1日からは、いよいよ狩猟鳥となりました。

神流川でも、南甘漁協の皆さんが「ロケット花火」や、4月からは「案山子」も設置するなどして、カワウ対策を講じています。
長さ1分、深さ9mの潜水能力で魚を食い荒らすカワウと人間との戦いは、まだまだ決着をみません。



どの釣り客が案山子？ (総2・0)

恐竜センター発 恐竜センターが20歳に

昭和60年に恐竜の足跡が発表されたことにより、62年にオープンしたセンターが今年で20周年を迎えます。ますます充実した活動を目指し、今後ともより良い運営に努めます。

20周年記念イベントを開催します

▽期日 7月15日(日)
▽会場 恐竜センター

【特別講演】

恐竜の足跡を研究発表した松川正樹博士と、恐竜センター開設に貢献した小島郁生博士からお話を伺います。(100名程度)

▽時間 午後1時10分

▽小島博士 「恐竜の足跡発見昔話」

▽松川博士 「恐竜の足跡発見が現在の研究にどのように生きていくか」

▼記念品 講演会参加者の先着100名様に記念品を贈呈

【記念イベント】
40名様限定でレプリカ作成体験を実施します。

▼時間 午後3時

▼体験料 200円

【記念バザー】

20着限定20周年記念Tシャツやサウルスくん焼きの販売などを行います。どうぞご利用ください。

【協賛イベント】

美術工芸家の木塚千枝子先生をお迎えし、張り子の恐竜に紙粘土で肉付けをし、色を塗り、思い思いの恐竜を作ります。

▽期日 8月5日(日)
12日(日)

▽時間 ①午前の部10時

②午後の部1時30分

▽参加者 各15名程度

▽参加費 200円(別途入館料が必要)

▽問い合わせ・申込先 恐竜センター

☎581-2829

※7月15日(日)は町民の皆様は無料で館内を見学できます。

第6回親子化石発掘&暗闇の鍾乳洞探検ルポ

6月初めは5月の連休が終わり、お客様もあまり外出しなくなる時期です。そこで、5年前からこの状況を何とか打破しようと、上野村からの呼びかけに当センターも応えました。そしてお互い率直に意見を交わし合い、アイデアを出し、合同でイベントを行なうことになりました。その際、自分のところだけ良くなればいいという考えではなく、受け入れる施設はもちろんのこと、来ていただいたお

客様にも満足していただき、みんなが満足するツアーにすることを、担当スタッフが相互に確認し合って始めました。

そうして始めたこのツアーも長いもので、今回で6回目となりました。4月中旬に恐竜センターのホームページで募集を開始したところ、1週間もしないうちに40名定員となりました。

昨年テレビで鍾乳洞や化石発掘が放送されたこともあったとはいえ、この状況には上野村・恐竜センター職員もびっくりしました。さて、このツアーは同じようなことをやっているように、実は毎回新しい企画を実施しています。

今回は、オリエンテーションと称して、神流町の地質や化石について短い講演を行いました。これは、いきなり化石発掘をしただけでは、町の化石や地質を良く理解できないだろう、と推測したからです。そこで、昨年開発したDVDソフトを使用しながら、町の地質や化石についてわかりやすく解説したので、今回も大

盛況のうちにツアーが終了しました。しかし、アンケート結果を見ると、もう少し恐竜センターをじっくり見たかったとか、発掘の間がもう少し欲しかったなど、まだまだ改良しなければならぬ点もありました。これらをふまえ、今度以上がいいツアーを行いたいと思います。

そのためには、恐竜センターだけが良くなるのではなく、周辺施設などと知恵を出し合いながら、誰もが喜べるような仕組みを作っていく必要があると思います。共に発展していきたいとお考えの方、私たちと一緒にやってみませんか？

(文・恐竜センター佐藤)



オリエンテーションで町の地質を学習

7月22日は**群馬県知事選挙
です**【期日前投票】
7月 6日(金)から
7月21日(土)まで**7月29日は****参議院議員選挙
です**【期日前投票】
7月13日(金)から
7月28日(土)まで◆◆◆◆◆ **時間 (共通)** ◆◆◆◆◆中里合同庁舎：午前8時30分より午後5時まで
神流町役場：午前8時30分より午後8時まで

有権者が仕事、学校、疾病、負傷等で、選挙の当日、自ら投票所に行って投票することが困難なときは、その選挙の告示日の翌日から投票日の前日まで期日前投票ができます。入場券を忘れずにお持ち下さい。

◆◆◆◆◆ **各投票所の投票時間 (共通)** ◆◆◆◆◆

※投票所により投票終了時間が繰り上げになりますのでご確認ください。

投 票 所			投 票 時 間
第1投票区	柏木・麻生	老人いこいの家	午前7時～午後7時まで
第2投票区	生利	生利集会所	午前7時～午後7時まで
第3投票区	万三・万二・万一	神流町役場	午前7時～午後7時まで
第4投票区	塩沢	西塩沢集会所	午前7時～午後6時まで
第5投票区	森戸・黒田	黒田集会所	午前7時～午後7時まで
第6投票区	小平	小平集会所	午前7時～午後7時まで
第7投票区	相原・青梨	町民体育館	午前7時～午後7時まで
第8投票区	船子一区	元船子集会所	午前7時～午後6時まで
第9投票区	船子二区	白石集会所	午前7時～午後6時まで
第10投票区	魚尾	基幹集落センター	午前7時～午後6時まで
第11投票区	神ヶ原	中里合同庁舎	午前7時～午後6時まで
第12投票区	間物・瀬林	間物集会所	午前7時～午後6時まで
第13投票区	平原	平原公民館	午前7時～午後6時まで
第14投票区	尾附	尾附生活改善センター	午前7時～午後6時まで
第15投票区	西部	西部生活改善センター	午前7時～午後6時まで
第16投票区	持倉	持倉区長宅	午前7時～午後6時まで

★選挙に関する問い合わせ先は町選挙管理委員会 ☎57-2111(内114)

国民健康保険

今年度は保険税（医療費分）の税率が引き上げられます。

今回の税率改正は、保険税の構成区分の調整をし、現在行っている7割・5割・2割軽減を継続すること、医療費の増額によるものです。

医療費は年々増えています。医療費の増加は直接保険税へ影響してきますので、病気の早期発見や食生活等の改善を心がけ、医療費を大切にしましょう。健全な国保運営のためご協力をお願いします。

● 保険税の決め方

次の4つの計算方法を組み合わせ、一世帯あたりの保険税が決まります。このうち、所得割と資産割を応能割といい、均等割と平等割を応益割といいます。この2つの区分をそれぞれ保険税全額の50%ずつにすることで、より加入者に有利な軽減措置が行えます。（応益割が45%以上55%未満から外れると現在7割軽減の人は6割に、5割は4割に、そして2割の軽減はなくなります。）

所得割	世帯の国保加入者の所得×税率	応能割
資産割	世帯の国保加入者の資産×税率	
均等割	世帯の加入者数×均等割額	応益割
平等割	一世帯あたりの金額	

平成19年度の神流町の税率等

【医療分】	改正前	改正後	【介護分】	
所得割	6.00%	7.00%	所得割	1.05%
資産割	65.00%	55.00%	資産割	5.00%
均等割	17,000円	17,000円	均等割	4,500円
平等割	20,000円	20,000円	平等割	3,000円

今月（7月）納税通知書を発送します！

※うっかり納め忘れてしまわないよう、便利な口座振替をお勧めします。
 手続は、納税通知書、預金通帳、印かんを持って、町指定の金融機関へ。

◎70歳～74歳の人へ「高齢受給者証」が更新されます。

有効期限は、毎年8月1日から翌年7月31日まで

新しい「高齢受給者証」は今月中にお届けしますので、有効期限の切れたものは、ご自分で破棄していただくか役場国保窓口または中里支所へ返却してください。

◎入院時の「限度額適用認定証」、「限度額適用・標準負担額減額認定証」の更新には、手続が必要です。

有効期限は、毎年7月31日までとなります。更新が必要な人は、8月1日以降に役場国保窓口または中里支所で手続をお願いします。

【手続に必要なもの】・印かん・減額認定証（持っている人）・保険証

きれいな町は みんなの力で クリーン運動

住民・業者の皆さんが一緒に道路沿線や河川周辺のクリーン運動を実施しました

☆クリーン運動等の 実施結果について

全国環境月間の趣旨により6月1日に実施した「全町一斉クリーン運動」は、16行政区（昨年より2行政区増）の皆さまにより河川等から1、640kgもの大量の「ごみ」を回収することができました。

また、5月30日（ごみゼロの日）に建設業協会の皆さまがボランティア作業で実施した、国道・県道沿いの一般廃棄物の回収においては470kgもの空き缶等を回収することができました。



町がきれいになりました。ご参加いただいた大勢の皆さまに、感謝と御礼を申し上げます。

これからも、自分たちの町を、自分たちの力で、きれいにしていきたいでしょう。

☆「ごみ」の 分別についてお願い

「ごみ」の分別については、未だ守られていない方が見受けられ、クリーンセンター・奥多野では苦慮しています。

廃棄物リサイクル法等により「ごみ」の分別は、必ず実施しなければなりません。5月15日付で全世帯に配付したごみの分別資料を今一度ご覧頂いて、一人ひとりが、モラルある分別をお願いいたします。

▽問い合わせ先 住民生活課環境衛生係（内145）

「ごみ」のQ&A

- Q** スチール（金属類）カアルミかわからないものがある場合、どうしたらよいのですか？
- A** 磁石を置いておき、付けば「金属類」、付かなければ「アルミ」と判断できます。

6月の

町長・議会議員の



町長

- 1日 国道462号整備期成同盟会通常総会 藤岡市
- 3日 消防幹部研修 4日 新潟県
- 5日 多野藤岡広域市町村圏振興整備組合臨時会 藤岡市
- 6日 地域アドバイザー会議
- 7日 多野藤岡交通対策協議会連合会定期総会 藤岡市
- 8日 防犯協会多野藤岡支部通常総会 藤岡市
- 12日 郡町村長会議 藤岡市
- 17日 国保運営協議会 前橋市
- 18日 県緑資源造林協議会総会 前橋市
- 19日 区長会研修 18日
- 20日 利根川水系砂防期成同盟会総会 沼田市
- 25日 全国過疎地域自立促進連盟理事会 東京都
- 26日 第2回議会定例会
- 27日 国保連合会常務役員会 前橋市
- 28日 神流川森林組合総会
- 29日 藤岡交通安全協会通常総会 藤岡市
- 29日 県治山林道協会通常総会 前橋市

議会議員

- 1日 群馬県町村議会議長会臨時総会 東京都
- 4日 国道462号整備期成同盟会通常総会 藤岡市
- 5日 多野藤岡医療事務市町村組合臨時会 藤岡市
- 7日 多野藤岡広域市町村圏振興整備組合臨時会 藤岡市
- 13日 多野藤岡交通対策協議会連合会定期総会 藤岡市
- 15日 防犯協会多野藤岡支部通常総会 藤岡市
- 18日 出納閉鎖検査
- 22日 スクールバス及び福祉バス民間委託検討会議
- 25日 議会運営委員会
- 27日 議会全員協議会
- 29日 第2回議会定例会
- 29日 藤岡多野地区暴力追放推進協議会通常総会 藤岡市
- 29日 非核平和行進

かなの文化

い

色気出し
我を忘れる
夏の夜
ドロップ
命さえ
わけなく奪う
涙雨
ドロップ
いつまでも
忘れないでと
涙する
ひつじ
粹な風
私を包む
夏の夜
ひつじ
何時までも
若くしようね
仲良しで
八重子
言わずとも
わかっています
なさぬ仲
八重子
芋の花
渡る涼風
なよなよと
高橋もりよ
稲荷ずし
分けて食べれば
鳴く小鳥
高橋もりよ
隠居さん
我が儘言うて
長生きさ
津妓
井戸端の
笑い話で
泣いていた
津妓
いのししの
我がもの顔に
泣く農家
八重桜
今はただ
若いあの頃
懐かしい
八重桜
生きがいい
若鮎踊る
波の中
喜多野通舞
彩りの
我が家の庭を
眺めてる
喜多野通舞
岩の上
若き心を
懐かしむ
沖相
いい仲間
和気あいあいに
なごみあう
沖相
イワナ折り
煩う脳の
中味濃し
編集局

詩

メダカの赤ちゃんを
もらって
黒沢ヒサ

五月の半ば頃
メダカの赤ちゃんをもらった
昔使っていた昆虫の箱を掃除して
底にきれいな小石を並べ
水を入れて住居のできあがり
体長五ミリから八ミリ位の
メダカの赤ちゃん
時々水面に顔を出す
その度に
水面がゆれて小さな輪ができる
この小さな体の中にどの位の
心臓があるのだろうか...

書

生利新井加善爾様作詞
御前舞の速歌を孝風記す
今日はみかぶの(大)刈り
朝は早よ起き録磁き澄ます
以下様い返しヤシレホーオホッ
ホホイ録磁き澄ます
登り露道腰までぬれて
枕が一番大の字入りよ



次回の宿題は「ハナビ」です。俳句形式の575文字の各行頭にハ・ナ・ビを折り込んでください。締め切りは、7月15日までに。次の次の宿題は、「ブ〇ウ」です。〇に入る言葉は何でしょう？巨峰とか...

かなまち 役場情報

神流町役場 ☎ 57-2111
 総務課・住民生活課・産業振興課
 建設課・会計課・教育委員会事務局

中里合同庁舎 ☎ 58-2111
 保健福祉課・中里支所

どちらに電話をかけても、内線転送できます。

国民年金

20歳になったら、必ず国民年金に加入を

日本に住む20歳以上60歳未満の人は、全員が国民年金に加入しなければなりません。学生も、20歳になれば国民年金に加入することになります。

20歳の誕生日を迎えたら、すみやかに役場の国民年金担当係で加入手続きをしてください。

ただし、すでに就職して厚生年金や共済組合に加入している方は、第2号被保険者として国民年金にも加

入しておりませんので、手続きは不要です。

また、収入が一定額以下の場合には、申請して承認を受けることにより、保険料の納付が猶予される制度があります。学生については学生期間中の保険料の納付が猶予される「学生納付特例制度」、学生以外の方については保険料の納付が免除または猶予される「免除制度」や「若年者納付猶予制度」です。

この猶予（免除）を受けている期間中に万が一の事故などで障害を負った場合には、障害基礎年金を受け取ることができません。なお、猶予を受けた期間は年金を

受けるための資格期間に算入されますが、老齢基礎年金額には反映しません。満額の老齢基礎年金を受けるためには、10年以内に保険料を納めること（追納）が必要です。

保険料免除の申請は毎年必要です

国民年金には、所得が少なく、保険料を納めることが困難な場合に、一定の基準により保険料が免除される制度があります。

また30歳未満の方には、保険料の納付が猶予される若年者納付猶予制度があります。

免除や若年者納付猶予の申請をすると、本人・配偶者及び世帯主（若年者納付猶予では世帯主は除かれます）の前年の所得を基準に審査が行われ、承認されると所得に応じて保険料の全部または一部が免除（若年者納付猶予では全額の納付が猶予）されます。

一部免除には、4分の3免除（4分の1納付）、半額免除（半額納付）、4分の1免除（4分の3納付）が

あり、所得に応じたきめ細やかな免除の申請ができます。

ただし、一部免除が承認された場合には、残りの保険料を納めないと未納と同じ扱いになります。

保険料の免除または若年者納付猶予の申請は原則として毎年必要ですが、全額免除および若年者納付猶予については、翌年度以降分にもあらかじめ継続申請することができ（失業等による理由を除く）。

今まで全額免除または若年者納付猶予の承認を受けており継続申請をしていない方、一部免除の承認を受けていた方は、6月で承認期間が切れています。引き続き免除等を希望する場合には申請が必要です。

第15回中学生国民年金ポスターコンクール

中学生のみなさん、国民年金を題材にしたポスターを描いてみませんか。奮ってのご応募をお待ちしています。

▽主催 群馬社会保険事務局

▽応募資格 群馬県内の中学校に在学している中学生

▽応募規定 ①四つ切の画用紙（54cm×38cm）を使用してください。画材、色数は自由です。②ポスターには「国民年金」の文字を使った標語を入れてください。③応募作品はひとり一点とし、未発表のものに限りません。④応募作品の著作権は主催者に帰属します。

▽応募方法 ポスターに応募票（中学校に用意しています）を貼って応募します。

▽応募先 〒370-8567 高崎市栄町10-1 高崎社会保険事務所

▽応募締切日 9月7日（金）

▽国民年金のお問い合わせ

①高崎社会保険事務所
 ☎027-3322-4435

②住民生活課 住民係
 （内147）

農業環境

住宅地等における農薬使用について

平成15年、農薬取締法で家庭園芸用も含め、農薬を使う人全員に、使用時の義

務が決められました。

【義務の内容】

▽学校、保育所、病院、住宅地周辺の植物、街路樹における病害虫管理 ただ単に行う定期的防除はやめ、病害虫の被害を受けた部分の切り取りやふるい落とし、捕殺などにより病害虫防除を行うよう最大限に努める。
 ▽住宅地やそれに隣接した農地での病害虫管理 できる限り農薬の使用を少なくする。
 ▽やむを得ず農薬を使用する場合 ①非食用の農作物（花・樹木・雑草など）であつても、農薬取締法に基づき登録のある農薬を、適正に使用する ②農薬が飛散しないよう、天候や日時を選んで使用する ③事前に周辺住民に使用日時、散布目的、使用農薬の種類を知らせ、散布区域内に入らないよう立て看板などで表示する。特に通学路では保護者に知らせるなどして、子どもの健康被害防止を徹底する ④農薬使用者は、使用記録（期日、場所、対象植物、農薬の種類・名称、使用量・希釈倍数）をつけておく

▽問い合わせ先 産業振興課 農林業係（内201）

中小企業

退職金づくりは「中退共」で！

中退共制度（中小企業退職金共済制度）は、退職金制度を持つことが困難な中小企業に、中小企業の方の相互共済と国の援助で退職金制度を確立することを目的として作られた国の制度です。

▽制度の特色 ①国の制度なので安全・確実・有利

②適格退職年金制度からの移行先 ③掛金を納めるだけで企業の実態にあつた退職金制度を手軽に持てる ④掛金の一部を国が助成 ⑤掛金は税法上、損金または必要経費として全額非課税 ⑥過去の勤務期間通算や、企業間を転職した場合などの通算ができる

▽掛金の種類 月額5千円から3万円までの16種類。短期間労働者（1週間の所定労働時間が通常の従業員より短く、かつ30時間未満の従業員）は、2千円・

3千円・4千円の特例掛金でも加入できます。

▽加入の手続き 所定の申込書に記入・押印の上、お近くの金融機関または委託事業主団体へ申し込んでください。

▽問い合わせ先 産業振興課 商工観光係（内203）

社会福祉

第57回「社会を明るくする運動」について

法務省主唱の「社会を明るくする運動」強調月間が、7月1日から1ヵ月間、全国一斉に展開されています。

今年で57回目を迎えるこの運動は、すべての国民が犯罪や非行の防止と、罪を犯した人たちの厚生について理解を深め、それぞれの立場において力を合わせ、犯罪や非行のない明るい社会を築こうとする全国的な運動です。

特に、急速な社会の変化の中で、住民同士のふれあいや親子の対話が減るなど、地域社会や家庭が従来持っていた犯罪抑止力や教育力といった「地域力」の低下

などが指摘される現状にあつては、家庭、学校、職場、地域社会が一体となつてこうした問題に取り組み、希薄となつた地域の連帯や家族の絆を取り戻し、夢や希望を持って互いに支え合い、安全で安心して暮らせる明るい地域をつくることに努める必要があります。

▽重点目標 犯罪・非行の防止と更正の援助のため、地域住民の理解と参加を求める

▽統一標語 「防ごう犯罪と非行 助けよう立ち直り」

本町の実施委員会においても、運動期間中にパレードや封筒募金などを実施しますので、ご理解とご協力をよろしくお願いいたします。

交通安全

夏の県民交通安全運動について

▽期間 7月10日（火）～16日（月）

▽スローガン 確かめて歩行者・自転車・横断者
 ▽運動の重点

①歩行者と自転車の交通事故防止Ⅱ運転者は、歩行者や自転車を見かけたら「思いやりのある運転」を心掛けてみましょう

②飲酒運転の根絶Ⅱ運転者は、飲酒運転を絶対にしない、させない強い決意を持ちましょう

③後部座席を含むシートベルトとチャイルドシートの正しい着用の徹底Ⅱシートベルトの着用を習慣付け、子どもには、体格に合ったチャイルドシートを

▽問い合わせ先 総務課 消防交通係（内113）

平成18年度家庭健全化・青少年健全育成標語

**ありがとう
 その一言を
 忘れずに**

中里中 年(当時) さん()

Sports スポーツ

〈敬称略〉

県民スポーツ祭

5月27日に、第24回県民スポーツ祭オープンング大会が開催され、町からは体育協会長を選手団長に、6種目、65名が参加し、それぞれ健闘しました。次の種目で入賞を果たしています。

▼ゲートボール 第2位
▼ターゲットバードゴルフ 第3位



そろいのハッピーで入場行進

スマイルボウリング

6月6日に、老人クラブ連合会主催のスマイルボウリング大会が町民体育館で開催され、24チーム142名が熱戦を繰り広げました。

▼成績
優勝 生利Bチーム

準優勝 黒田Aチーム

第3位 生利Aチーム

▼ストライク賞



生利地区はスマイルボウリング強し

バレーボール

6月3日に、中里中体育館で、町バレーボール協会主催の春季大会が開催されました。

▼成績
優勝 万場レディース

準優勝 黒田ママーズ
第3位 ザウルスウィーマン



万場レディースは、町の大会では3年ぶり2回目の優勝

卓球

6月10日に、町民体育館で第9回町民卓球大会が開催され、39名が参加し、団体戦・個人戦を行いました。

▼成績

○団体戦

優勝 魚尾
準優勝 万三
第3位 船二

○個人戦一般男子

優勝

準優勝

第3位

○個人戦一般女子A級

優勝

お願い

この欄で活動紹介したい団体は、記事や写真を、教委又はふれあい情報までお願いします。



ゴルフ

6月17日に、町ゴルフ倶楽部主催の第9回神流町町民コンペが、かななゴルフ倶楽部で開催されました。

○ネットの部

▼成績

優勝

準優勝

第3位

○グロスの部

▼成績

優勝

準優勝

第3位

準優勝
第3位
○個人戦一般女子B級
優勝
準優勝
第3位

Town Topics — **まちの話題**

奴郷平でワークショップ



町商工会・NPO法人紙ふうせん・かなな生き粋倶楽部は、6月9・10日、藤岡行政事務所などの協力を得て、「農山村の価値や課題」「グリーンツーリズム」を考えるワークショップを開催しました。奴郷平は、体験農園として来春開園予定とのこと。

清流祭『止まらない青春』



6月1・2日に、万場高校で、3年に一度の文化祭「清流祭」が開催されました。今回は、3年生の進路活動時期をはずし、この時期になりました。写真は、5月31日に万場商店街を仮装パレードしたときの様子です。もう、青春が止まらないって感じ…

ボランティア協議会が環境整備



町ボランティア連絡協議会は、有志の任意団体ごとに加盟できる「助け合い精神」の母体となる組織で、現在、21の団体が加盟しています。6月17日には、環境美化整備ボランティアとして、神流川公園周辺のゴミ拾いや草むしりなどを実施しました。

シエステやまの花で繭かき再現



より充実した介護のあり方を追求している「シエステやまの花」では、利用者の多くが養蚕をしていたことから、3年前より蚕を利用した回想法認知症改善に取り組んでいます。6月11日には「繭かき」を実施、白・黄・緑の見事な繭が収穫できました。



県警察職員採用試験の実施について

【第一次試験】
 ▼期日 9月16日(日)
 ▼合格発表日 10月4日(木)
 ▼試験内容 教養(択一式)、作文
 【第二次試験】
 ▼期日 10月中旬～下旬
 ▼合格発表日 11月15日(木)
 ▼試験内容 面接、体力検査、適性検査、身体外形検査、身体精密検査
 ▼受験資格 昭和52年4月2日から平成2年4月1日まで生まれの人
 ※学校教育法による大学(短期大学を除く)またはこれと同等と人事委員会が認める学

校を卒業あるいは20年3月31日までに卒業見込みの人は受験できません

▼出願期間 ①郵送 7月17日(火)～8月3日(金) 消印有効 ②インターネット 7月17日(火)～24日(火)
 ▼受験案内配布開始日 6月29日(金)
 ▼出願方法 所定の出願用紙またはぐんま電子申請受付サービス
 ▼受験案内・出願用紙配布場所 交番・駐在所
 ▼ホームページ <http://www.pref.gunma.jp/saiyou/>
 ▼問い合わせ先 県人事委員会事務局
 ☎027-2226-2744

放送大学 10月入学生募集!

放送大学では19年度、第2学期(10月入学)の学生を募集中です。

放送大学はテレビ等の放送を利用して授業を行う通信制の大学です。

心理学・福祉・経済・歴史・文学・自然科学など、幅広い分野を学べます。

働きながらの大学卒業やキャリアアップ、退職後の生きがい作りなど、様々な目的で幅広い世代、職業の方が学んでいます。

▼特徴 ①15歳以上の方なら1科目から学習する選科履修生・科目履修生として入学できます ②18歳以上の大学入学資格をお持ちの方は、無試験で全科履修生として入学でき、4年以上在学し、124単位を取得し卒業すると、学士(教養)を取得できます ③1つの分野を体系的に学びたい方には「放送大学エキスパート」を実施しています ④さらに専門的に学びたい方に、大学院も併設しています。資料は無料で差し上げられますので、お気軽にお問い合わせください。
 ▼募集期間 6月15日～8月15日

15日
 ▼問い合わせ先 放送大学群馬学習センター
 ☎027-230-1085
<http://www.u-air.ac.jp>

守ろう! 確かめよう! この最低賃金

家族手当、時間外・深夜・休日手当、臨時または1カ月を超える期間ごとに支払われる賃金は算入されません。
 ※精神的・身体的な理由等から最低賃金を一律に適用すると雇用機会を狭くする可能性がある労働者については、使用者が労働局長に許可を受けることを条件に、最低賃金の適用除外が個別に認められません。

▼問い合わせ先 群馬労働局 労働基準部賃金質
 ☎027-210-5005

サマージャンボ宝くじ 7月19日発売開始

この宝くじの収益金は、市町村の明るく住みよいまちづくりに使われます。
 ▼賞金 1等2億円、前後賞各5千万円、2等1億円、他
 ▼発売期間 7月19日(木)～8月7日(火)
 ▼抽選日 8月16日(木)
 ▼当せん金支払期間 8月21日(火)～20年8月20日(水)
 ▼問い合わせ先 市町村振興協会
 ☎027-290-1350

群馬県の最低労働賃金一覧表

件名	時間額	効力発生日
群馬県最低賃金	654円	平成18年10月1日
産業別最低賃金	製鋼・鉄素形材製造業	平成18年12月20日
	一般機械器具製造業	
	電気機械器具製造業	
	輸送用機械器具製造業	

※最低賃金は、県内で働く常用・臨時・パート・アルバイト等すべての労働者に適用されます。
 ※最低賃金の対象となる賃金には、精皆勤手当、通勤手当、



19年度群馬県お母さん 旅行の参加者募集

「西洋と東洋が交差する
エキゾチックな街を訪ねる」
「西九州、平戸と長崎旅情3
日間」

▽日程 12月2日(日)～4
日(火)

▽宿泊 ①「雲仙温泉」東洋
館別館新湯ホテル ②「平戸
市内」国際観光ホテル旗松亭

▽参加費 4万5千円(1人)

▽対象者 県内のお母さん
(母子連盟、母子会会員以外
でも可)

▽募集人員 300名

▽申し込み方法 神流町母子
寡婦会事務局で取りまとめ
県へ申し込むので、参加費と
ともに同事務局へ申し込む。

▽問い合わせ・申込先 町社
会福祉協議会内町母子寡婦会
事務局

☎5812781

母子家庭等就業・自立 支援講習会

県母子家庭等就業・自立支
援センターでは、次の2つの
講習会を開催します。

「パソコン」

▽期日 10月7日(日)～12
月1日(土)まで 全8回

(40時間)

▽時間 午前10時～午後4時

▽場所 ①中央総合学院(前
橋市古市町) ②太田情報商
科専門学校(太田市東長岡町)

▽対象 県内在住の母子家庭
の母および寡婦

▽定員 20名(応募多数の場
合は抽選)

▽費用 4、200円(資料
代)

▽申込期限 9月7日(金)
必着

「ホームヘルパー2級」

▽期日 9月2日(日)～20
年1月まで(130時間)

水・金曜日は夜間、日曜日は
1日

▽場所 県社会福祉総合セン
ター(前橋市新前橋町)、他

▽対象 県内在住の母子家庭
の母および寡婦

▽定員 30名(応募多数の場
合は抽選)

▽費用 55、500円(資
料代含む)

▽申込期限 8月20日(金)
必着

▽申し込み方法(両講座及び
研修共通) 往復はがきに、

郵便番号、住所、氏名、年齢、
電話番号、希望講座名を記入
のうえ、協議会へ

▽申し込み・問い合わせ先

(財)群馬県母子寡婦福祉協議
会 〒371-0843 前橋市

新前橋町13-12
☎027125516636
※この事業は「母子家庭自立
支援教育訓練給付事業」の対
象にはなりません。



毎月第1土曜日は「少年の日」
毎月第1日曜日は「家庭の日」
毎月16日は「県民防犯の日」
.....
青少年を健全に育成できる環境と、犯
罪の起こりにくい安全なまちづくり
にご協力ください。

健康増進管理センター ●●●● ●●●●トレーニング機器

⑤ 広背筋の機能増強

今回紹介するのは、ラットプルダウンというマシンです。頭上のバーを肩の後ろや、胸の前まで引き寄せる動作を繰り返すことによって、広背筋、上腕二頭筋、上腕三頭筋、大円筋を鍛えることができます。広背筋は、体の3分の1をしめる大きな筋肉で、発達することにより、

体の線を美しく見せることができます。また、背骨に直接関係があり、健康を高めてくれる筋肉です。

通常のウエイトトレーニングとは逆で、このマシンは引くときに息を吸い、戻すときに大きく息を吐きます。また、戻すときのほうをゆっくり戻すようにします。

【留意すること】

- ★姿勢は正しく(背筋を伸ばして)
- ★運動時間は徐々に増やそう
- ★軽い負荷から始めましょう



囲碁将棋仲間募集

毎月、コイコイアイランド会館で囲碁・将棋を楽しんでいます。囲碁将棋愛好者の方、一緒にいかがですか。初心者、小中学生大歓迎です。参加無料。

◆予定日 7月8・22日、
8月12・26日
9月9・23日
(第2・4日曜日)

◆時間 午後1時～5時
◆場所 コイコイアイランド会館 2階 談話室
◆連絡先
◆電話



婦人会会員募集

皆さまには、日頃より婦人会活動にご理解、ご協力いただき、ありがとうございます。

さて、今まで万場支部・中里支部で活動してきた婦人は、19年度より支部制を廃止し、一本化して活動することとなりました。

つきましては、少しでも多くの皆さまと一緒に活動したいので、広く会員を募集します。

(会長：)
◆問い合わせ・申込先
教委事務局

◆電話 57-2111 (内223)

かな
広報

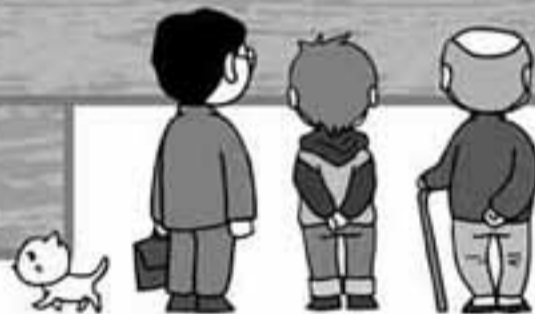

毎月5日が広報発行日です。掲載したい原稿は、発行日前月の15日までに「ふれあいネット神流」へお寄せください。



樹種	長級	径級	高 値		平均値		前週比	出品量	販売量	落札率
			mφ	石φ	mφ	石φ				
杉	3.00	16~18	12,500	3,500	11,200	3,100	-1,100	267,212	232,989	87.2%
		20~24	12,600	3,500	11,500	3,200	-600	143,639	127,104	88.5%
	3.65	20~30	13,000	3,600	11,100	3,100	200	52,590	52,590	100%
		30~上	10,000	2,800	—	—	—	—	—	—
	4.00	10~13	10,500	2,900	10,100	2,800	0	84,408	84,408	100%
		14~18	12,000	3,300	11,900	3,300	-200	12,322	12,322	100%
		20~28	12,600	3,500	10,900	3,000	0	112,162	112,162	100%
		30~上	12,000	3,300	11,000	3,100	-900	13,888	13,888	100%
	6.00	16~18	15,000	4,200	—	—	—	—	—	—
	その他の杉								72,991	71,882
杉 合計								759,192	707,325	93.2%
桧	3.00	14~24	18,000	5,000	—	—	—	15,495	0,000	0%
		10~13	11,000	3,100	10,000	2,800	2,000	10,882	0,000	0%
	4.00	14~18	20,000	5,600	19,000	5,300	8,000	4,410	4,410	100%
		18~28	22,000	6,100	—	—	—	—	—	—
		30~上	23,000	6,400	—	—	—	—	—	—
	6.00	14~18	—	—	—	—	—	—	—	—
その他の桧								2,732	—	—
桧 合計								33,519	4,410	13.2%
赤松	4.00	18~22	11,500	3,200	—	—	—	—	—	—
		30~上	11,500	3,200	—	—	—	—	—	—
	その他の赤松								—	—
赤松 合計								0,000	0,000	—
唐松	4.00	7~10	15,000	4,200	15,000	4,200	—	12,932	0,000	0.0%
		11~12	10,000	2,800	10,000	2,800	—	—	—	—
		18~28	8,000	2,200	—	—	—	27,886	27,885	100%
		30~上	13,000	3,600	—	—	—	—	—	—
	その他の唐松								8,839	1,734
唐松 合計								77,965	29,620	38.0%
その他の樹種								23,511	0,654	3.5%
総 合 計								894,187	742,209	83.0%

(市況)
雨の日が多くなり、本報も今日か明日の内には梅雨入りとなるだろう。
いよいよ丸太の販売が難しい時期に入っていく。市況の方はやはり3.0mに対する期待が高く、出材傾向は大きく3.0mに偏っている。もう暫くは仕方が無いだろう。材値は3.0mの値下りが見えるが、水を揚げた生木の割合が多くなっているためだろう。その反面早期に伐倒をして出荷時期をうかがっていた葉枯し材の入荷も始まっており、こちらの方は高値が出ている。葉枯し材の面積もかなりあるようなので、これからの原木市況は葉枯し材と生材で二通りの展開を見せるかもしれない。

24時間 健康テレホンサービス

☎027-234-4970 (ヨクナレ) をダイヤルすると
約3分間の健康講話が聞けます。

7月 (1日から31日)

月 曜 日	のりもの酔い
火 曜 日	歯科の生活習慣病
水 曜 日	切迫流産の注意事項
木 曜 日	妊娠中に尿糖が出たら
金 曜 日	目の成人病・正常眼圧緑内障
土・日曜日	ALS筋萎縮性側索硬化症

直接相談タイム

次の日にちの時間帯にダイヤルすると直接医師が電話に出ます

5日(木) 小児科/眼科 午後7:30~午後9:00

健康テレホンの健康相談は、インターネットからもご利用いただけます。

<http://www.raijin.com/kenko/>

—群馬県保険医師協会—

今月の 行事予定

【7月10日～8月9日】

 はみかほ高原荘みかほの湯 入浴会開催日
入浴、昼食、送迎有りで費用は1,000円です。
問い合わせ先 ☎57-3211



月日	内 容	月日	内 容
7月10日(火)	胃・大腸がん検診(生利・万一・万二) 午前6:30～8:30 健康づくり支援センター	7月26日(木)	
7月11日(水)	胃・大腸がん検診(柏木・麻生) 午前6:30～8:30 柏木老人憩いの家  みかほの湯	7月27日(金)	実業団女子ソフトボール奥多野交流戦
7月12日(木)		7月28日(土)	実業団女子ソフトボール奥多野交流戦 土曜診療 中里診療所
7月13日(金)		7月29日(日)	実業団女子ソフトボール奥多野交流戦 第21回参議院議員通常選挙
7月14日(土)	土曜診療 上野診療所	7月30日(月)	
7月15日(日)	恐竜センター20周年記念イベント 午後1:10～4:00 恐竜センター 救急日曜診療 万場診療所	7月31日(火)	
7月16日(月)	海の日	8月1日(水)	
7月17日(火)		8月2日(木)	
7月18日(水)	 みかほの湯	8月3日(金)	定期健康相談 午前9:30～11:00 健康づくり支援センター
7月19日(木)		8月4日(土)	
7月20日(金)		8月5日(日)	ワークショップ～好きな恐竜を作ってみよう～ 午前10:00～午後1:30～ 恐竜センター
7月21日(土)	町営プール開き(8月28日まで) 土曜診療 万場診療所	8月6日(月)	
7月22日(日)	群馬県知事選挙	8月7日(火)	
7月23日(月)		8月8日(水)	
7月24日(火)		8月9日(木)	
7月25日(水)			

まちの人口と世帯

平成19年5月31日 現在

人口	2,788人	0～14歳	153人
男	1,328人	15～64歳	1,279人
女	1,460人	65歳～	1,356人
世帯数	1,176世帯	高齢者比率	48.6%

今回から月末データに移行しますので、今月号では前月比を割合いたします。
資料：住民基本台帳

今月の納付

科 目	納 期
固定資産税 2期	7月31日(火)
国民健康保険税 1期	

納付は、口座振替が便利です

今年度は統一地方選の年で、よく「選挙の当たり年」という言い方をします。すでに4月には県議選と町長選の2回の選挙が執行されました。そして今月、7月には県知事選と参議院選が執行されます。同日に執行されれば、投票が少し煩雑になりますが、1日で投票が完了します。しかし、国会の会期延長により参院選が1週間ずれてしまいました。

両選挙とも、期日前投票が16日間です。知事選挙の投票日にも参議院選の期日前投票が実施されることとなります。

県選管によれば、県知事選を単独執行するための経費は約9億8千万円。同日開催すれば、国からの参院選負担分で約3億円が節約できたのだとか。(今井)

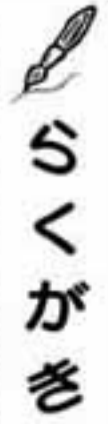

戸籍の窓

おくやみ

— 敬称略 —

平成19年5月届出分

JURASSIC-PARTS

49

ジュラシック・パーツ

<http://www.dino-nakasato.org/>



サメの歯 スカパノリンカス *Scapanorhynchus* sp.

今月は神流町から産出するサメの歯のうちミツクリザメの仲間である、スカパノリンカス *Scapanorhynchus* sp. を取り上げます。

スカパノリンカスはネズミザメ目ミツクリザメ科に属す、中生代白亜紀に生息していたサメです。神流町では石堂層、瀬林層の最下部から見つかりました。私が初めてサメの歯を発見したのは5年前で、調査に入ったところ、偶然黒光りするものを見つけ、クリーニングをして調べた結果、スカパノリンカスであることが分かりました。右下の写真は出前講座などで使用しているサメの歯がたくさん入った石です。ちなみに、サメの歯は一生のうち何度も生え代わりますので、一度サメの歯が見つかったとその周辺からサメの歯がたくさん産出します。

また、写真の剥製はミツクリザメで、鼻先が伸びたような特徴的な体をしています。また、水深1200mくらいの深海にすんでいるため、実際の生態などについて、謎の多いサメです。

現在や過去でもよくわからない生き物がたくさんいます。でも、未知なることに挑戦することはわくわくしますよね。

By 恐竜センター（佐藤）

かなな文化財探訪

24

松源寺の駕籠



【駕籠】 駕籠は人力の乗物としては古くから利用されていますが、一般的には、江戸時代頃が全盛期といわれています。しかし、江戸時代であっても武家諸法度により、誰でも簡単に乗れるものではありませんでした。公家・僧侶は許されていたため、現存する駕籠は、全国的にお寺さんに多く残っているようです。

魚尾にある大龍山松源寺は、元真言宗の寺院でした。現曹洞宗の寺院としては、承応3（1654）年に甘楽町の宝積寺14世石室関梁大和尚が隠居寺として移り、開山しました。

上野村の旧黒沢家も、この寺の檀家です。

今回は、お忙しい中、檀家の さん、さんに立ち会っていただき、駕籠を拝見しました。

4人で担ぐ長柄の重厚な駕籠で、側面が引き戸。中にはきれいな織物を使った肘掛けや背もたれ。内張りは花模様の生地が使われています。また、内側前面には、物を置ける棚も付いています。たぶんしずしずと移動したのでしよう。

町駕籠・山駕籠・嫁入り駕籠など、庶民が使う駕籠は、2人で担ぐもので、現代の車に例えると、軽トラックと高級乗用車の違いがあります。

歴代の住職が葬儀や法事の際に、この駕籠を使ったのでしょうか？

さらに詳しい情報は、専門家の調査に任せるほかありません。