

平成20年
2008

広報

かな

4月号

KANNA NO.61



19年度中里中学校卒業生

卒業おめでとう！ 次のステージを演出するのは君自身だ

Contents

- 神流町平成20年度予算…………… P2～P3
- 住宅瑕疵担保履行法について…………… P4
- 合併処理浄化槽を設置しましょう…………… P5
- 卒業おめでとう…………… P8
- 第3回神流町文化祭…………… P9



東塩沢にある菜の花の段々畑が鮮やかな黄色に染まりました

平成20年度 神流町当初予算

一般会計 22億4780万円

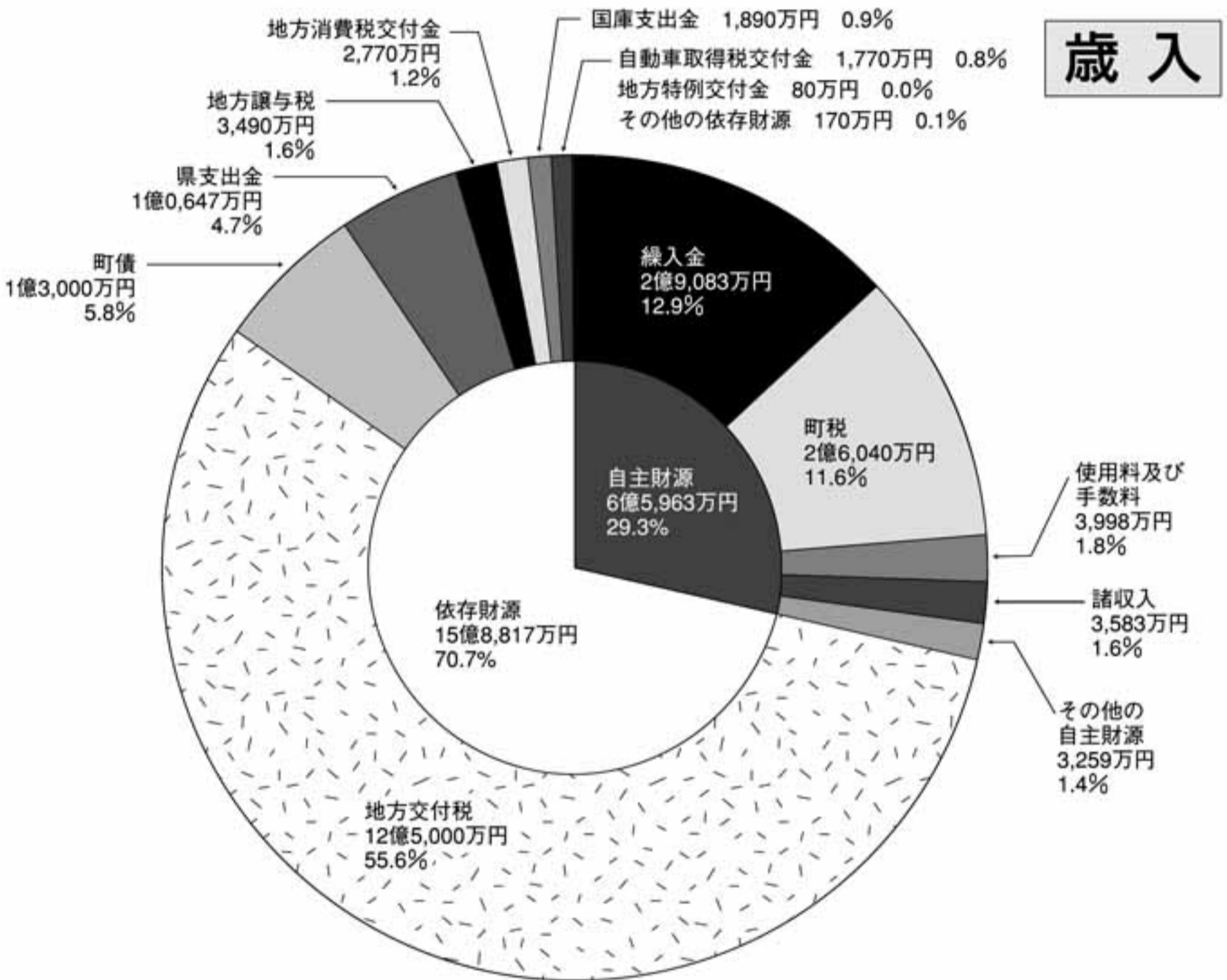

国の三位一体改革による地方交付税の見直し、国県支出金の廃止・縮減が進み、歳入の多くを依存財源に頼っている神流町にとっては大変厳しい財政運営を迫られています。

本年度予算では、行政改革大綱を基本とした事務事業の改善・見直しに取り組みながら、厳しさを増す財政状況を踏まえ、限られた財源の中で町内の活性化及び住民生活の安定を図り、将来に向かって今なすべき事を適切に対処していく予算編成を行いました。

主要事業

・ 中学校費	1,349万円	・ 国土調査経費	1,729万円
・ 小学校費	1,145万円	・ 農林水産業費	3,790万円
・ 【教育】		・ 林道整備4路線	4,190万円
・ 消防団経費	1,523万円	・ 町道整備8路線	4,330万円
・ 消防団施設整備	685万円	・ 【土木費】	
		・ 町道整備8路線	4,330万円
		・ 【消防費】	
		・ 消防団経費	1,523万円
		・ 消防団施設整備	685万円
		・ 健康診査事業費	760万円
		・ 【衛生費】	
		・ 健康診査事業費	760万円
		・ 自治振興経費	983万円
		・ 町有林調査測量	1,141万円
		・ 自治振興経費	983万円
		・ 路線バス運行経費負担金	1,628万円
		・ 【総務費】	
		・ 路線バス運行経費負担金	1,628万円

歳出

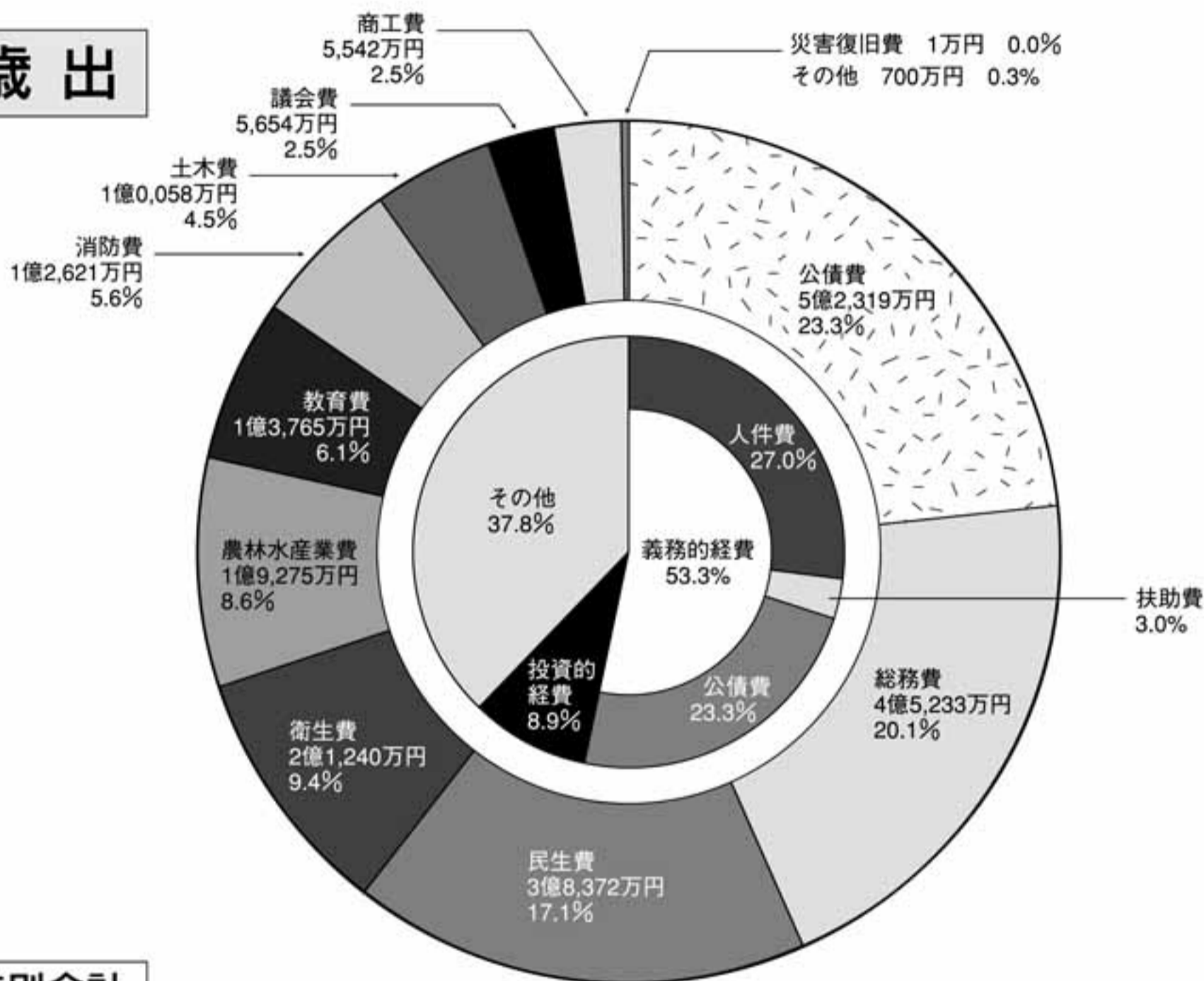

特別会計

- 国民健康保険事業特別会計
- 老人保健特別会計
- 後期高齢者医療特別会計
- 生活排水処理事業特別会計
- 万場診療所特別会計
- 国民健康保険直営中里診療所特別会計
- 介護保険特別会計
- みかほ自然村事業特別会計
- 地域活性化施設特別会計
- 簡易水道事業特別会計

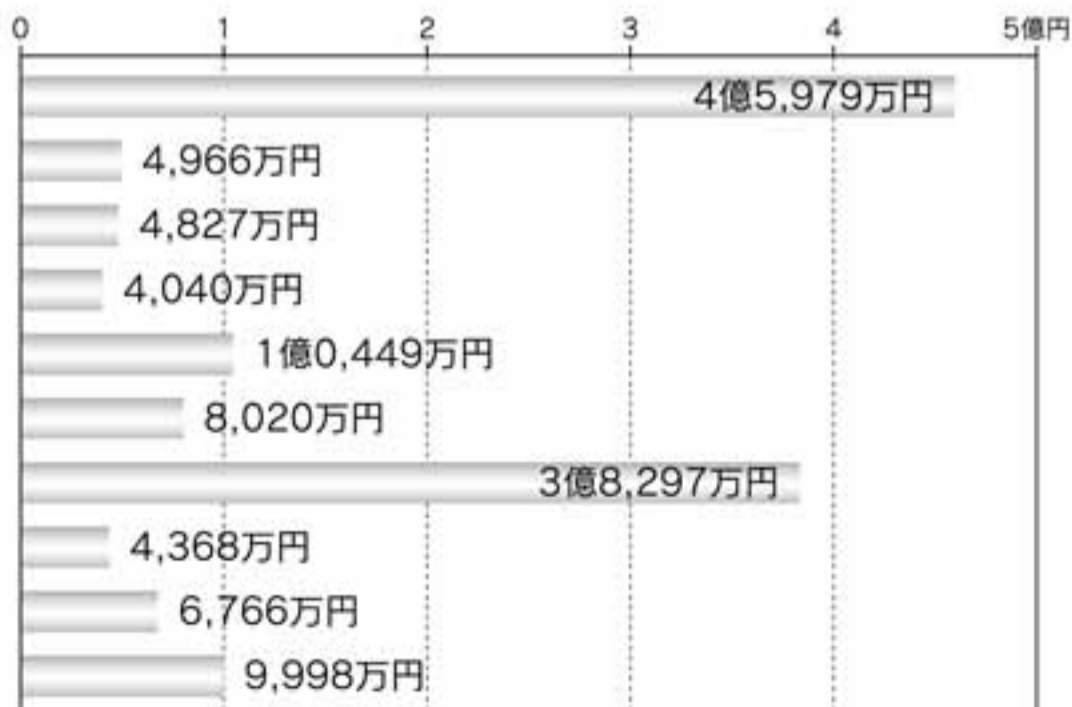

じゅう たく か し たん ほ り こう ほう

住宅瑕疵担保履行法

21年10月1日～
住まいを守る法律
がスタート!

◆ 特定住宅瑕疵担保責任の履行の確保等に関する法律 ◆

**新築住宅を購入
される皆さまへ**

「保険や供託の

確認をお忘れなく」

21年10月1日以降に引き渡される住宅（契約時ではないことに注意）には、この法律により、事業者に保険か供託（※）が義務づけられます。住宅を購入される際は、その住宅がきちんと保険や供託の措置がとられているか、忘れずに確認しましょう。

**建設・宅建取引
業者の皆さまへ**

「保険等の準備は

お済みですか？」

21年10月1日以降に引き渡す住宅は、保険か供託が必要です。特に、保険は工事中に検査を行うため、着工前の申し込みが必要です。準備をお忘れなく。



**住宅瑕疵担保
履行法とは**

せっかく買った新築のマイホーム。なのに、瑕疵（欠陥）があったら大変です。そこで、住宅を供給する建設業者や宅建業者には、住宅の欠陥を補修したり、欠陥によって生じた損害を賠償したりする責任（瑕疵担保責任）があります。

住宅瑕疵担保履行法では、事業者がこの瑕疵担保責任を確実に果たすための財力を確保するよう、保険の加入や供託が義務づけられます。これにより、消費者は安心して新築住宅を購入することができます。

※供託：法令により定められた金額の現金や国債などを、法務局等の供託所に預け置く制度。瑕疵担保期間中は、保険金を取り戻すことは基本的にできません。

▽問い合わせ先

①財団法人住宅リフォーム紛糾処理支援センター
03-3261-4567
<http://www.chord.or.jp/>

②建設課建設係(内212) 制度のチラシを役場で配布しています。

**中里診療所の
医師が交代し
ました**

「ようこそ



■就任医師
よしながひろこ
良永寛子先生

「コメント」
微力ですが、皆さまが安心して生活できるお手伝いできればと思っています。よろしくお願いいたします。

「お世話になりました



■退任医師
つかごしひろし
塚越浩志先生

「コメント」

スタッフ、町、住民の皆さまに支えられ、無事に任期を終え、4月から館林厚生病院へ異動しました。今後は消化器外科医として修練の日々ですが、いずれまた地域医療に貢献できるようにステップアップできればと思います。

合併処理浄化槽 **を** 設置しませんか！

町では、皆さま方の「生活環境の向上」と「神流川汚染防止」等を目的として、合併処理浄化槽整備事業を行っています。

この事業は、町の費用（一部設置者負担となる経費が発生する場合有り）で皆さま方のお宅や事業所等へ合併処理浄化槽を設置するという、非常に恵まれた生活排水処理事業です。

下記により平成20年度設置希望者を対象に受付を行いますので、設置を希望される方はお早めに役場住民生活課へお申し込み下さい。

・ 対象者 ・

1. 新規の合併処理浄化槽設置希望者や事業所等での設置希望者
2. 単独浄化槽を撤去して合併処理浄化槽を設置する希望者

※特に古い単独浄化槽を使用されている世帯はご検討ください。

・ 浄化槽使用料 ・

1. 5人槽・・・3,100円/月
2. 7人槽・・・4,000円/月
3. 10人槽・・・5,800円/月

※維持管理は町で行いますので、設置者が業者へお金を支払うことは、一切ありません。（ただし、修繕費は除きます）

・ 町が支払う主な費用 ・

1. 設置に係る設計監理費
2. 合併処理浄化槽本体購入費
3. 合併処理浄化槽本体設置工事費

※上記費用でも、右欄3・5に掲げる経費に該当する費用は、設置者負担です。

・ 設置者が支払う主な費用 ・

1. トイレ等改修費用
2. 配管工事やマス設置工事
3. 駐車場仕様工事費（希望者）
4. 単独浄化槽撤去工事（希望者）
5. 本体工事費のうち、国の基準額超過費用（該当者少数）

申込開始 平成20年4月1日～

※ 先着順に受付します。

申込手続 役場へお越しただければ、担当がご説明いたします。

その後、必要書類（申請書・住民票・家の平面図）を添えて申請手続きとなります。

その他 事業の概要を知りたい場合でも、遠慮なくお問い合わせください。

▷ 問い合わせ先 住民生活課環境衛生係
(内147)



国保

かなまち 役場情報

神流町役場 ☎ 57-2111
 総務課・住民生活課・産業振興課
 建設課・会計課・教育委員会事務局

中里合同庁舎 ☎ 58-2111
 保健福祉課・中里支所

どちらに電話をかけても、内線転送できます。

「高齢受給者証」および「保険証」発送について

▽高齢受給者で1割負担の方へ 一部負担割合の見直しによる高齢受給者証を、3月中に送付いたしました。8月に例年どおり所得判定による更新がありますので有効期限は7月末です。

▽退職者医療の該当者で65歳以上の方へ 4月より一般被保険者へと変更になりましたので、新しい保険証を送付いたしました。
 ※4月に改めて保険証が交付となる方は有効期限が3

月31日になっていきます。お手持ちの保険証をご確認いただき、3月末までとなっているのに新しい保険証が届かない方がいらっしゃいましたらご連絡ください。
 ※古い証は各自で処分をお願いいたします。保険証の文字が小さくてご迷惑をお掛けしておりますが、お間違えのないようご注意ください。

国民健康保険税の税率について

3月号でお知らせしました「後期高齢者支援金分」の税率等が決定しました。いままでの「医療分」「介

護分」に上乗せとなるかたちになりますので、加入者の皆様の負担が増えてしまいますが、近年の医療費の急増など、やむを得ない状況であることをご理解いただきご協力をお願いいたします。

▽後期高齢者支援金分

- ・所得割 1・5%
 - ・資産割 7%
 - ・被保険者均等割 4800円
 - ・世帯平等割 3500円
- ※保険税額の算定は7月です。20年度の保険税額については7月に通知いたします。

▽問い合わせ先 住民生活課 国保係 (内145)

国民年金

19年度の保険料は4月中に納めましょう

19年度分の国民年金保険料の納付はお済みですか。20年2月分の保険料の納付期限は3月31日、3月分の保険料の納付期限は4月30日です。

保険料を納め忘れて未納のままにしていると、将来受け取る年金額が減額さ

れたり、年金が受けられなくなるばかりか、万が一の事故などで障害者になったときの障害年金、あるいは一家の支え手が亡くなったときの遺族年金を受けられなくなる場合があります。納め忘れている方は、できるだけ4月中に納めましょう。

保険料の納付は、口座振替の「はや早わり割」がお得で便利です。ぜひご利用ください。

▽保険料の問い合わせ先

高崎社会保険事務所 ☎ 027-322-4435

こんなときは届け出が必要です

加入者(被保険者)は、就職したときや退職したとき、次のような届け出が必要になります。

▽第1号被保険者(自営業者、学生、無職の人など20歳以上60歳未満)が

- ①就職して厚生年金や共済組合に加入したとき
- ②結婚・配偶者の就職で扶養となったとき

↓本人が役場住民係へ届け出をします。

▽第2号被保険者(会社員や公務員など65歳未満)が

- ①退職したとき
- ②退職して、第2号被保険者である配偶者の扶養となつたとき

↓本人が役場住民係へ届け出をします。

▽第3号被保険者(第2号被保険者に扶養されている配偶者20歳以上60歳未満)が

- ①就職して厚生年金や共済組合に加入したとき

↓本人の勤務する事業所が社会保険事務所へ届け出をします。

②配偶者の退職、離婚などにより、配偶者の扶養でなくなったとき

↓本人が役場住民係へ届け出をします。

必要な届け出を忘れてそのままにしておくと、将来年金が受けられなくなったり減額されたりしますので、ご注意ください。

「ねんきん特別便」をお送りしています

社会保険庁では、19年12月から、皆さまに年金記録を確認していただくために

「ねんきん特別便」をお送りしています。

20年4月からは、3月までに「ねんきん特別便」が送付された方を除くすべての年金受給者の方へ「ねんきん特別便」をお送りします。あなたの年金記録の確認をお願いいたします。

「ねんきん特別便」に関するお問い合わせは「ねんきん特別便専用ダイヤル」へ

▽ねんきん特別便専用ダイヤル
☎0570-0581555

▽受付時間

①月～金曜日 午前9時～午後8時まで
②第2土曜日 午前9時～午後5時まで

なお、「ねんきん特別便」に関する次の相談については、役場住民係でも相談を行っています。

○「ねんきん特別便」に関する趣旨・目的についての説明

○年金記録の見方や記載内容についての説明

▽問い合わせ先 住民生活課 住民係（内148）

●役場窓口

正しい住民登録について

住民基本台帳法の規定により、住所を異動した場合または世帯構成に変動があった場合等においては、必ず市町村長に届け出るように義務づけられています。住民登録は住民の皆さんの居住関係の証明、日常生活の利便を図り各種行政事務の基礎資料となります。異動や変動が生じた際には必ず役場への届け出を行ってください。

窓口での本人確認について

住民登録・戸籍届出・戸籍や住民票の証明書発行の際、本人確認をさせていただきます。運転免許証・パスポート・住民基本台帳カード等の写真が貼付されたものを「身分証明書」としてご提示ください。

▽問い合わせ先 住民生活課 住民係（内148）または中里支所（内310）

●狂犬病予防

犬の登録及び狂犬病予防注射について

狂犬病予防法では、犬の所有者は、犬を取得した日から30日以内に、町長に犬の登録を申請しなければなりません。年1回の狂犬病予防注射も義務づけられています。

狂犬病は、発熱、幻覚、けいれん、大量の唾液流出など悲惨な神経症状を示して発病し、治療方法がないため、100%死亡する極めて危険なウイルス性の感染症です。また、世界ではいまだに、年間3万人以上の人が死亡しています。狂犬病の恐ろしさをご理解の上、予防注射は必ず受けるようにしてください。

▽日程 下表のとおり

▽注意 ①当日は健康な犬だけをお連れください ②妊娠中の犬は注射できません ③鑑札を受けたら、必ず首輪に付けてください。

▽お問い合わせ 住民生活課 環境衛生係（内線147）

【犬の登録と狂犬病予防注射日程】

日付	時間	場所	日付	時間	場所
5月15日(木)	9:30~10:10	老人いこいの家前庭	5月19日(月)	9:30~10:00	中里合同庁舎前
	10:20~10:50	ニュー万場モータース様前		10:10~10:30	間物集会所前
	11:00~11:20	西塩沢集会所前庭		10:50~11:05	八倉高橋応之様宅前
	11:25~11:45	東塩沢集会所前		11:10~11:20	橋倉橋上
	13:00~13:30	国土交通省前		11:30~11:50	山室田村一様宅前
	13:35~13:55	小平船橋屋様横		13:20~13:40	尾附青木屋様前
	14:00~14:20	町民体育館庭(相原)		13:50~14:15	平原公民館前
	14:25~14:40	元船子集会所前			
5月16日(金)	9:30~10:20	神流町役場車庫前	5月20日(火)	9:30~9:40	老人いこいの家前庭
	10:30~10:40	高塩集会所前		9:50~10:00	ニュー万場モータース様前
	10:50~11:00	白石集会所前		10:10~10:20	国土交通省前
	11:10~11:20	樫森集会所前		10:30~10:50	小平船橋屋様横
	11:30~11:40	持倉消防器具置場		11:00~11:10	町民体育館庭(相原)
	13:10~13:30	宮地あやめ橋横		11:20~11:50	中山神社
	13:40~14:10	中山神社		13:10~14:40	中里合同庁舎前
	14:20~14:40	小越入口		14:00~14:30	神流町役場車庫前

【料金】登録している犬一頭3,300円、登録していない犬一頭6,300円
(登録料3,000円・注射料2,750円・注射済票交付手数料550円)

卒業おめでとう!

中里中学校 19名



卒業生を代表して答辞を述べる田村さん

生徒氏名	保護者	地区

卒業された皆さん (敬称略)



万場小学校 13名



卒業記念品贈呈で目録を読み上げる近藤さん



卒業生の皆さん (昨年一緒に学んだピアス君も遊びに来ました)

児童氏名	保護者	地区

卒業された皆さん (敬称略)



健全な魂のあり方

～第3回神流町文化祭～

文化協会主催の文化祭は、手作りのイベントです。メンバーみんなが協力して流す汗。その汗の向こうには、文化の香り高い神流町が見えてきます。



芸術・芸能などの文化活動は、スポーツと並んで私たちの生き甲斐や心身の健康を維持するために大切な活動です。また、伝統を継承する要素も持っています。当町のように高齢化が進む町では、心身ともに健康な状態で長生きすることが求められます。そのためにも、文化の香りを高めていく必要があるのです。3月16日に開催された文化祭を見て、会員皆さんが実に若々しいことに驚きました。心身ともに健康な証拠です。

芸術・芸能は、けっして大げさなものではありません。何もされてない方は、仲間を見つけて、一緒に楽しんでみてはいかがでしょう。



■展示作品や出演者すべてを紹介したいのですが、紙面の都合でできません。画像は、編集者が勝手に選出させていただきましたことをご了承ください。

— Town Topics — **まちの話題**

サテライト会場準備万端



万場ラブリバー（神流川公園を整備しているボランティア団体）・NPO法人紙ふうせん・商工会・神流町の4団体と、募集に応じて集まったボランティアの皆さん総勢約80名が、都市緑化ぐんまフェアの準備のため会場内の整備作業に汗を流しました。

相原で薬師様の建て替え



相原では、3月9日、行政区独自の力で老朽化した薬師様の社殿改修作業に着手しました。有志の方の林から木材を切り出して経費をまかなうそうです。かつて近くの湧き水で目の悪い人を治していた薬師如来様も、皆さんの篤志に喜んでいることでしょう。

が100歳に



明治41年3月14日生まれの **きぬさん** へ、シエスタやまの花での盛大な誕生祝いの席で、町から慶祝状などが贈られました。日露戦争終結からわずか3年後に生まれ、嫁ぎ先の生利で激動の昭和時代を家族のために尽くしたきぬさん。いつまでもお元気で。

柿生産者組合が剪定講習会



柿を町の特産品にしようと活動している蜂屋柿生産者組合が、3月14日、三ツ石先生を講師に剪定講習会を開催しました。町が誕生してから毎年開催している講習会です。柿の木も大きくなってきましたので、良品の実がたくさん収穫できるといいですね。

かな

の文化

しゅんぱんの

広場

うづつ

浮かれ月

積もる思いに

気もそぞろ

孝風

うぐいすや

募る老路に

気が減入る

孝風

嬉しいね

夫と一緒に

昨日今日

八重子

美しい

月が昇れば

金色に

八重子

鶯や

つくしと遊ぶ

木の梢

もりよ

梅香ほり

土持ち上げて

黄水仙

もりよ

家の孫

づつうのたねは

きかんぼう

喜多野津舞

うたた寝は

疲れた体

きみの膝

喜多野津舞

うるう年

集う選手に

期待の目

八重桜

運と技

掴む笑顔の

金メダル

八重桜

海眺め

月夜に響く

君の波

ドロップ

運命を

つかみ取るまで

競い合え

ドロップ

生まれきて

ずっと健康

気にかける

津妓

鶯や

透かして見たら

木の向こう

津妓

うつすらと

積もる花粉に

気が減入る

ひつじ

初孫の

伝い歩きに

気が揉める

ひつじ

旨い汁

尽きて株値に

危機迫る

神流の衆人

うち続き

集う投句に

希望抱く

編集局



早春の朝

黒沢ヒサ

朝食をすませ外に出て見上げた空
きれいに澄んだ青さが
いっせいに体の中にしみこんで
身も心も軽くなったようだ
思ってた事が何でも出来ちゃいそう
小さな白い雲がひとつ
流れながら消えて行く
早春の冷たい風が
ちよっと木々の枝をゆらして通った



みかぼ路はかたい
つぼみに春の風心
清らかな花ぞ待つつな
四月浮世絵姿 孝風



次回の宿題は「エビネ」です。俳句形式の575文字の各行頭にエ・ビ(ヒ)ネを折り込んでください。連休の関係で締め切りは、4月10日(↑早いです)まで。次の次の宿題は、「バ〇△」です。さて何でしょう？
ヒント「6月頃、太平洋とオホーツク海の高気圧が張り合って長雨を降らせませす。」



かながわ号「一日・二日間フリー乗車券」

多野藤岡
広域路線バ
ス「かなな
がわ号」で
は、「一日
フリー乗車
券」に加え、
4月から新
たに、更にお得な運賃設定の
「二日間フリー乗車券」を発売
しています。どうぞご利用
ください



【二日間フリー乗車券】
▽発売日 土・日・祝日を含む連続する2日間と夏休み期間の毎日（7月19日～8月31日）

降りできます。
▽利用特典 フリー乗車券購入者は対象のお店や施設を利用したときに乗車券を提示すると各種サービスが受けられます。
▽問い合わせ先 多野藤岡広域市町村圏振興整備組合総務課
☎24-11621

かながわ号フリー乗車券の協力店を募集!

路線バスの利用促進と地域振興を目的に、広域路線バス「かながわ号フリー乗車券」の協力店を募集しています。
▽募集期間 随時
▽登録料・加盟料等 無料
※ただし、協力店共通ポスターの作成費（百円～千円）をご負担いただきます。

▽利用日 発売当日および翌日の2日間有効
▽金額 ①大人 2500円 ②小人 1250円
【一日フリー乗車券】
▽発売日 土・日・祝日と夏休み期間の毎日
▽利用日 発売当日のみ有効
▽金額 ①大人1500円 ②小人 750円
【両フリー乗車券共通】
▽販売場所 バスの車内のみ
※停車中に運転手に申し込んでください。一旦購入した乗車券の払い戻しはできません。
▽内容 新町駅～上野村ふれあい館間の全線で有効期間内なら何度でも乗り降りできます。
※三杉町～上野村ふれあい館の区間は停留所以外でも乗り

▽内容 フリー乗車券購入者が協力店を利用した際に粗品の進呈や割引などの利用特典を提供していただきます。
▽協力店の紹介 バスの車内（6台）と組合ホームページ「多野・藤岡ぶらり旅」で各店舗等のサービス内容・お店の紹介をさせていただきます。
※風俗営業や貸し金業など公序良俗に反するもの、事務局が協力店として不適当と認められたものは申し込みできません。
▽申し込み・問い合わせ先

多野藤岡広域市町村圏振興整備組合総務課
☎24-11621
<http://www8.wind.ne.jp/tanofujiokakouiki/>

群馬県民カレッジ 土曜フォーラム

放送大学ぐんま学習センターでは、県民カレッジとして次の講演会を行います。
【第24回】

▽テーマ シェイクスピアと日本
▽日程 4月12日（土）午後1時30分～3時
▽講師 群馬大学教授 末松美知子氏

【第25回】
▽テーマ 「源平闘諍録」の世界
▽日程 5月17日（土）午後1時30分～3時
▽講師 群馬大学教授 高山利弘氏

【第26回】
▽テーマ 実験で実感！「お金」をめぐる心理学
▽日程 6月21日（土）午後1時30分～3時
▽講師 群馬県立女子大学講師 田中美帆氏

【第27回】
▽テーマ 自分について書く「西欧における自伝の歴史」

▽日程 9月13日（土）午後1時30分～3時
▽講師 群馬県立女子大学准教授 小林徹氏
【各回共通】
▽会場 放送大学群馬学習センター（都合により変更になる場合があります）
▽申し込み方法 住所・氏名・電話番号・聴講回・希望テーマを明記の上、電話、はがき、Eメールのいずれかの方法でお申し込みください。
▽申込期限 各講演会開催の2日前まで
▽募集人員 60名（先着順）
▽聴講料 無料
▽注意事項 駐車スペースに限りがありますので、公共交通機関、市営駐車場をご利用ください。
▽申し込み・問い合わせ先 放送大学群馬学習センター
〒371-0032 前橋市若宮町1-13-2
☎027-1230-11085
✉ gunma-housou@u-air.ac.jp



国税に関するご相談 について

5月1日から、国税に関するご相談のうち、内容が複雑で、事実関係を確認する必要があるご相談については、事前に税務署に電話予約をいただいた上で面接相談となります。

国税に関するご相談を希望される方は、まず電話にてお問い合わせください。
▽問い合わせ先 藤岡税務署
☎22-0971

「労働契約法」施行 について

就業形態が多様化し、労働者の労働条件が個別に決定・変更されるようになり、個別労働紛争が増えています。この紛争の解決の手段としては、裁判制度のほかに、平成13年から個別労働紛争解決制度が、平成18年から労働審判制度が施行されるなど、手続面での整備は進んできました。しかし、このような紛争を解決するための労働契約についての民事的なルールをまとめた法律はありませんでした。このような中で、昨年12月に「労働契約法」が制定され、

労働契約についての基本的ルールがわかりやすい形で明らかにされました。労働契約法は本年3月1日に施行されました。

これにより、紛争が防止され、労働者の保護を図りながら、個別の労働関係が安定することが期待されます。
▽問い合わせ先 群馬労働局労働基準部監督課
☎027-210-5003

春の全国交通安全運動 について

交通事故防止対策を徹底するとともに、交通安全意識を高めていただくため、「春の全国交通安全運動」を実施します。

思いやりの心をはぐくみ、交通ルールを守ることで、正しい交通マナーの実践を習慣づけることも目的にしています。
▽期間 4月6日～15日
※10日は全国一斉の交通事故死ゼロを目指す日
▽スローガン 「確かめて歩行者・自転車・横断者」
▽運動の重点
①子どもと高齢者の交通事故防止
②自転車の安全利用の推進
③飲酒運転の根絶
④すべての座席のシートベルト

トとチャイルドシートの正しい着用の徹底
※6月から後部座席の同乗者についても、シートベルトの着用が義務付けられます
▽問い合わせ先
①県警察本部交通企画課
☎027-243-0110
②県庁交通政策課
☎027-226-2388



● 毎月第1土曜日は「少年の日」
● 毎月第1日曜日は「家庭の日」
● 毎月16日は「県民防犯の日」

青少年を健全に育成できる環境と、犯罪の起こりにくい安全なまちづくりにご協力ください。

囲碁将棋仲間募集

一緒に囲碁将棋を楽しみませんか初心者、小中学生大歓迎です。
参加無料。
◆予定日 4月13・27日、
5月11・25日、
6月8・22日
(第2・第4日曜日です)
◆時間 午後1時～5時
◆場所 コイコイアイランド会館
2階 談話室
◆連絡先 富田 博
◆電話 57-2077

みかほ登山大会

皆さまの体力向上や相互の親睦をはかりつつ、みかほ山開きを盛大に行います。高齢の方でも自分のペースで参加できます。ご近所お誘い合わせて、みんなで参加しませんか。
◆期 日 4月29日
(火曜日・昭和の日)
◆時 間 午前10時～午後1時までの間に山頂へお越しく下さい
◆バ ス 午前10時に小学校校庭から登山口までバスが運行
◆問い合わせ 教委事務局
◆電 話 57-2111

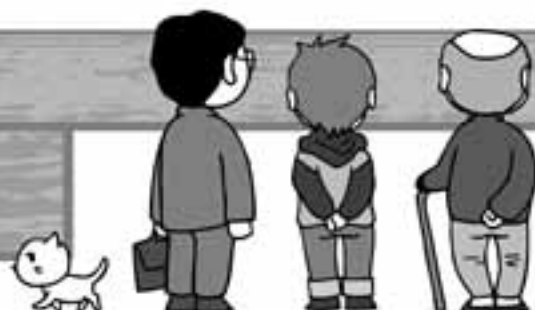

毎月5日が広報発行日です。掲載したい原稿は、発行日前月の15日までに「ふれあいネット神流」へお寄せください。



【19年度 家庭健全化・青少年健全育成運動標語】

入選作品決定

応募のご協力ありがとうございました
入選者の皆さんおめでとうございます

平成19年度家庭健全化・青少年健全育成標語は、222名
が応募した、総数369点の中から11点が選ばれました。
これらの作品については、今月号から広報に連載します。
少子化が進む地域ですが、家庭健全化は社会の基本です。
また、地域の皆さんが、よその子ども自分の子どものように接
することで、地域の教育力が保たれ、地域の健全化にもつな
がります。子どもたちをみんなで見守るようご協力ください。

平成19年度家庭健全化・青少年健全育成標語

誘惑に
負けないのらない
屈しない

群馬県森林組合連合会木材市況 平成20年3月13日発行

樹種	長級	径級	高 値		平均値		前週比	出売量	販売量	落札率
			㎡@	石@	㎡@	石@				
杉	3.00	16~18	9,900	2,800	9,500	2,600	-400	48,035	48,035	100%
		20~24	10,500	2,900	10,000	2,800	200	93,865	80,604	85.9%
	3.65	20~30	12,600	3,500	12,200	3,400	-400	46,511	46,511	100%
		30~上	11,000	3,100	10,000	2,800	-2,600	5,595	4,377	78.2
	4.00	10~11	9,100	2,500	9,000	2,500	-200	11,624	11,624	100%
		12~13	8,300	2,300	8,300	2,300	0	31,838	31,838	100%
		14~18	11,700	3,300	10,000	2,800	-2,200	10,618	10,618	100%
		20~28	9,800	2,700	9,800	2,700	-700	17,424	17,424	100%
	6.00	30~上	11,000	3,100	10,500	2,900	-200	27,100	10,502	38.3%
		16~18	—	—	—	—	—	—	—	—
その他の杉								71,238	71,238	100%
杉 合計								363,848	332,771	91.5%
桧	3.00	14~24	18,000	5,000	—	—	—	—	—	—
		10~13	9,000	2,500	—	—	—	—	—	—
	4.00	14~18	18,000	5,000	—	—	—	—	—	—
		18~28	20,000	5,600	—	—	—	—	—	—
		30~上	25,000	6,900	—	—	—	—	—	—
	6.00	14~18	—	—	—	—	—	—	—	—
その他の桧								0,344	0,344	100%
桧 合計								0,344	0,344	100%
赤松	4.00	18~22	11,500	3,200	—	—	—	—	—	—
		30~上	18,500	5,100	18,500	5,100	—	1,414	0,640	45.3
	その他の赤松								5,594	1,062
赤松 合計								7,008	1,702	24.3
唐松	4.00	7~10	15,000	4,200	—	—	—	—	—	—
		11~12	10,000	2,800	—	—	—	—	—	—
		18~28	11,000	3,100	—	—	—	—	—	—
		30~上	13,000	3,600	—	—	—	—	—	—
	その他の唐松								—	—
唐松 合計								0,000	0,000	—
その他の唐松								6,215	-0,000	0%
総 合 計								377,415	334,817	88.7%

(市況)
国有林の出荷が終わり、開設記念市も終わると森林組合と一般の製材生産者だけの出荷となる。
共販所の荷降し場は広々と空いてしまい、市そのものも小さくなってしまった。今回の市に掛かっ
た材は洗いざらいで380立方メートルに満たない。3月決算の相場は着陸相場か？このところ急に値
かくなり木々が活動を始めると、買方から見れば寒伐りの材が終わりに近づいた感じで、新年度を
祝んでもう少し手出ししておきたい所だろう。しかし製品市場が動きを止めているため、売れる事
は売れているのだが材値のジリ貧は止まらない。製品在庫は製材工場に溜り、原木市場には売れた
まま引取りの遅れている材が溜まっている。新年度になって新しい動きが待たれる。

24時間 健康テレホンサービス

☎027-234-4970 (ヨクナレ) をダイヤルすると
約3分間の健康講話が聞けます。

4月

(1日から30日)

月 曜 日	こどもの予防接種
火 曜 日	入れ歯と治療費
水 曜 日	更年期と肥満
木 曜 日	胃の調子が悪い
金 曜 日	疥癬にご注意
土・日曜日	バイアグラ

直接相談タイム
次の日にちの時間帯にダイヤルすると直接医師が
電話に出ます

9日(水)	小児科/内科	午後7:30~午後9:00
17日(木)	歯科	

健康テレホンの健康相談は、インターネットから
もご利用いただけます。

<http://www.raijin.com/kenko/>
—群馬県保険医師協会—

今月の行事予定

【4月10日～5月9日】

 はみかぼ高原荘みかぼの湯 入浴会開催日
入浴、昼食、送迎有りで費用は1,000円です。
問い合わせ先 ☎57-3211



月日	内 容	月日	内 容
4月10日(木)		4月25日(金)	胃・大腸がん検診(平原・尾附・西部) 午前8:30～10:00受付 平原公民館
11日(金)		26日(土)	土曜診療 中里診療所
12日(土)		27日(日)	
13日(日)		28日(月)	
14日(月)		29日(火)	昭和の日 みかぼ登山大会
15日(火)		30日(水)	 みかぼの湯
16日(水)	 みかぼの湯	5月1日(木)	
17日(木)		2日(金)	
18日(金)		3日(土)	憲法記念日
19日(土)	土曜診療 万場診療所	4日(日)	みどりの日
20日(日)	鯉のぼり上げ	5日(月)	こどもの日
21日(月)		6日(火)	振替休日
22日(火)		7日(水)	胃・大腸がん検診(柏木・麻生) 午前6:30～8:30受付 老人憩いの家  みかぼの湯
23日(水)	 みかぼの湯	8日(木)	
24日(木)		9日(金)	

まちの人口と世帯

平成20年2月29日 現在

人 口	2,722人(-11)	0～14歳	140人(1)
男	1,289人(-9)	15～64歳	1,243人(-10)
女	1,433人(-2)	65歳～	1,339人(-2)
世帯数	1,160世帯(-4)	高齢者比率	49.2%

() 内の数字は、前月との比較数 資料：住民基本台帳

今月の納付

科 目	納 期
軽自動車税 全期	
水道税 1期	4月30日(水)
介護保険 1期	

納付は、口座振替が便利です

 **らくがき**

全国都市緑化ぐんまフェアは、花の香りあふれたまちづくりの絶好のチャンスです。この機会に二人でも多くの皆さまが身の回りの空間に花を植えてみたらどうでしょうか。皆さまの心に、幸せの種すらまけなかった広報紙は、次号から編集者が交代します。ご協力いただいた多くの皆さまに感謝申し上げます。今後とも、より良い広報紙編集へのご協力をよろしくお願い申し上げます。(今井)

お詫びと訂正

広報かな3月号3ページ左下、「かなな花ごよみ」で「レンジツツジ」とあったのは「ヤマツツジ」の間違いでした。お詫びして訂正いたします。

戸籍の窓

平成20年2月届出分
— 敬称略 —

おくやみ
死亡者 年齢 届出人地区

※この欄に掲載を希望しない方は窓口にお申し出ください。

JURASSIC-PARTS

58

ジュラシック・パーツ

<http://www.dino-nakasato.org/>

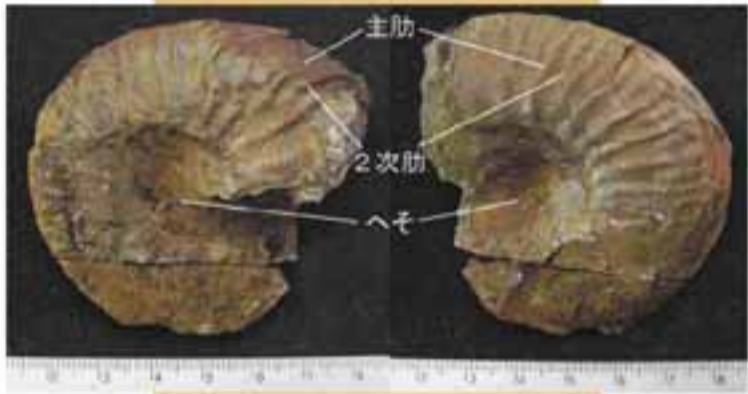

フィロパチセラス *Phyllopachyceras sanchuense*

今月はアンモナイトのフィロパチセラス *Phyllopachyceras sanchuense* を取り上げます。この化石を見て、あれっと思った方、すばらしいです。実はこの化石は2006（平成18）年11月号で *Phyllopachyceras cf. bulgarium* として出したものだからです。

昨年7月15日の恐竜センター20周年記念講演をしていただきました、松川博士が平成16年の試掘調査で見つかったアンモナイトを再検討した結果、この化石は今まで見つかったフィロパチセラスとは違い、主肋（しゅろく）と2次肋（じろく）が規則的に存在することから新種であることが分かりました。そこで、山中「地溝帯」で見つかったフィロパチセラスということで、新種の名前は *sanchuense* となりました。この化石は今後新たに設置する展示ケースに入れる予定です。それまで今しばらくお待ちください。

さて、近年ティタノサウルス形類の歯、エビやカニなどの新種を含むいろいろな化石を紹介しましたが、これらはすべて神流町で産出した化石です。もちろん、まだ神流町には新種化石が埋もれているはずですよ。

皆さんも自分の中に埋もれている宝を見つけてみませんか？
by 恐竜センター（佐藤）

- 《材料》（4人分）
- ◇すし飯
 - ・米 3カップ
 - ・酢 75cc
 - ・砂糖 大さじ3
 - ・塩 小さじ1
 - ◇のり巻き寿司
 - ・ゴボウ 20cm
 - ・ニンジン 1本
 - ・ちくわ 1本
 - ・干びょう 1本
 - ・しょうゆ 大さじ4
 - ・砂糖 大さじ2
 - ・青味（ホウレン草）2株
 - ・焼のり 4枚
 - ◇いなり寿司
 - ・油揚げ 10枚
 - ・しょうゆ 大さじ4
 - ・砂糖 大さじ3
 - ・だし汁 適宜



かなの郷土料理

のり巻き寿司といなり寿司

3

- 3月31日のひな市。かつては、ひな人形を売る店が軒をつらね、紅白の垂れ幕の中にひな人形が華やかに飾られ、孫や親類縁者の祝い品にと近郷からも買い求める人が集まり、とてもにぎわいました。
- 4月3日には、ひな壇をしつらえ、梅の花を飾り、赤・白・もち草の3段重ねの菱餅を供え、「巻き寿司」や「いなり寿司」のごちそうを作って女の子の無事や成長を祝いました。また、ひなまつりは先祖まつりでもありました。
- 《作り方》
- 〔のり巻き寿司〕
- ① すし飯を作る
 - ② ゴボウ・ニンジン・ちくわは細長く切って煮て汁気を切っておく。干びょうは長いまま塩もみして、やわらかく茹で煮付けする。ホウレン草は色よく茹で、塩をふって水気をしぼる
 - ③ スタレに焼のりをのせ、すし飯を広げ、②を芯に入れ、太巻きにして8等分に切る
- 〔いなり寿司〕
- ① すし飯を作る
 - ② 油揚げは半分は切っけ開き、湯通しして水気を切り、しょうゆ・砂糖・だし汁で煮含める。八分通り弱火で煮つめ、汁気を切っておく
 - ③ ②の中にすし飯を詰める