

平成26年
2014
広報

かな

8月号

KANNA NO.137



7/17~7/18 神流町保育所 きりん組・ぱんだ組

「お泊まり保育」が行われました!

Contents

- 神流町職員採用試験の実施について・他P2~P3
- 議 会 だ よ りP4~P7
- 役 場 情 報 ・ 他P8~P9
- 町 の ス ポ ー ツ ニ ュ ー ス ・ 他 P10
- 入 札 結 果 を 公 表 し ま す P11



今年も盛況”神流の涼“

神流町職員採用試験の実施について (お知らせ)

平成27年4月1日採用予定の神流町職員採用試験を次のとおり行います。

① 試験区分、採用予定人員、職務内容及び受験資格

試験区分	採用予定人員	職務内容及び受験資格
一般行政職 (高校卒)	若干名	<ul style="list-style-type: none"> 一般的な書記的業務又は補助業務に従事する 高等学校卒業又は高等学校卒業見込の者 平成元年4月2日から平成9年4月1日までに生まれた者
保育士	1名	<ul style="list-style-type: none"> 神流町保育所で児童の保育に従事する 保育士資格を有するか、取得見込の者 昭和49年4月2日から平成7年4月1日までに生まれた者
保健師	若干名	<ul style="list-style-type: none"> 保健指導に従事する 保健師資格を有するか、取得見込の者 昭和39年4月2日から平成5年4月1日までに生まれた者

② 受験者共通事項

次のいずれかに該当する者は受験できません。

- (1) 日本の国籍を有しない者
- (2) 地方公務員法第16条に該当する者
 - ア 成年被後見人又は被保佐人（準禁治産者を含む）
 - イ 禁錮以上の刑に処せられ、その執行が終わるまで又はその執行を受けることがなくなるまでの者
 - ウ 市町村職員として懲戒免職の処分を受け、当該処分の日から2年を経過しない者
 - エ 日本国憲法又はその下に成立した政府を暴力で破壊することを主張する政党その他の団体を結成し、又はこれに加入した者

③ 試験の方法

試験は第一次試験及び第二次試験とし、第二次試験は第一次試験合格者に対してのみ行います。

(1) 第一次試験

区分	内 容
教養試験	一般的な知識・知能について、高等学校卒業程度の択一式試験を行います。（出題分野：社会、人文及び自然に関する一般知識並びに文章理解、判断推理、数的推理及び資料解釈に関する一般知能） 試験時間：2時間（出題数 40題）

(2) 第二次試験

区分	内 容
作文試験	識見、論理性、文章力等についての試験を行います。
口述（面接）	主として人物について試験を行います。

④ 試験日程及び場所

(1) 第一次試験

日 時	場 所	合 否 発 表
平成26年9月21日（日） 受付 午前9時00分～午前9時45分 試験 午前10時15分～	神流町役場第1会議室	第一次合格者の発表は、10月下旬までに役場前に掲示するほか、合格者に通知します。

(2) 第二次試験

第二次試験の日程は、第一次試験の合格者に通知します。

5 給与（初任給）

共通事項	<ul style="list-style-type: none"> ● 高校卒初任給は原則として140,100円です。 ● 基礎学歴取得後経験年数のある者には、その年数に応じて調整されます。このほか、町給与条例の定めに従い、各種手当等を支給します。
------	---

6 受験申込手続き及び受付期間

受験申込用紙の交付	<ul style="list-style-type: none"> ● 受験申込用紙は神流町役場へ郵送で請求してください。 ● 封筒の表に「採用試験受験申込用紙請求」と朱書きし、120円切手を貼った宛先明記の返信用封筒（定形外封筒、A4版対応）を同封して下記まで請求してください。 【請求・問合せ先】〒370-1592 群馬県多野郡神流町大字万場90番地6 神流町総務課 強矢 ☎ 0274-57-2111（内114）
申込手続き	<ul style="list-style-type: none"> ● 神流町役場から送付した申込書の注意事項をよく読んだうえで、必要事項を記入し、写真2枚を添付して神流町役場総務課へ郵送してください。 ● 簡易書留とし、封筒の表に「採用試験申込 高卒（又は保育士、又は保健師）」等と朱書きしてください。 ● 受付後、受験票を返送しますので、392円分の切手を貼った宛先明記の返信用封筒（定形封筒12cm×23.5cm）を同封してください。
申込書等受付期間 及び受験票の送付	<ul style="list-style-type: none"> ● 平成26年8月1日から8月15日まで受付（最終日必着） ● 受験票は、平成26年9月1日までに発送します。



駐在だより

No.37



神流町駐在所 TEL 57-2004
中里駐在所 TEL 58-2031

緊急な事件・事故は「110番」

夏祭り・花火大会等における雑踏事故防止



夏季においては、各地で夏祭りや花火大会など雑踏を伴う行事が多く開催されるほか、行楽地やレジャー施設等への多数の人出が見込まれます。

混雑する場所では

- 将棋倒しなど雑踏に伴う思わぬ事故
- 落とし物
- 迷子
- もめ事

等に巻き込まれたりするおそれがありますので、1人1人が注意し、事故や事件に遭わないようにしましょう。

警察では主催者等の関係者と連携して、こうした事故や事件が起きないように安全確保に努めておりますので、皆様のご理解とご協力をお願いいたします。

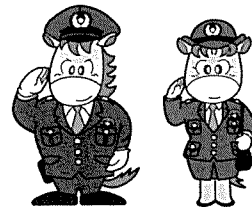

★駐在所からのお願い★

今年5月から交通事故が多発していましたが、ついに町民の関係する死亡事故が発生しました。

そこで、安全運転のお願いです。町民の方は、特にシートベルト・ウインカー（方向指示器）をするようにして下さい。全て自分の身を守るためのことです。これらは習慣づけてしまえばなんてことはない動作で、絶大な安全効果が得られます。町民が関係する事故をなくし、安全安心の神流町の実現のため、よろしくお祈りします。

（今月号担当:神流町駐在所）

6月24日



神流町議会定例会

【委員会報告】

○総務常任委員会

5月29日に万場小学校と現在建設中の神流町歯科診療所を視察しました。

万場小学校は平成26年度児童数は42名、職員数は15名で、本年度の努力点では、確かな学力の向上として、漢字の読み書き能力を伸ばすため、漢字コンテストを行っており、徐々に成果が上がっているとのこと。豊かな心と望ましい人間関係づくりでの取り組みでは、持倉集落住民との交流やヤマメの放流等の自然スクールの開催を行い、また開かれた学校づくりとして奥多野の小・中学校4校でさまざまな交流を行っているそうです。

家庭・地域の協力を仰ぎながら、新たな万場小学校の創造を目指して取り組んでいるとのことでした。神流町歯科診療所ですが、敷地面積は283.5平方メートル、延べ床面積は14.29平方メートルで、現在の工事進捗状況は約70%とのこと、6月末までに本体が完成予定で診療機

器等の備品を取りつけ、引越しを行い、8月中に係関係機関への手続を行った後、診療開始の予定であると説明を受けました。

神流町歯科診療所は昨年の開業以来、谷越医師の熱心な診療、治療活動から、町民からの評価も高く、1日も早い新たな施設での診療に期待が寄せられているとのこと。



総務常任委員会

○産業建設常任委員会

6月5日に恐竜センターを視察しました。

平成25年度の実績は入館者数3万2,970人、前年度より1,565人の増加です。入館者料金は約1,600万円、前年度より12万円の増加です。食事

等の販売収入が約1,262万円、前年度より113万円の増加です。物品販売が約2,130万円、前年度より639万円の増加です。化石発掘体験は8,543人、前年度比958人の増加で、レプリカ作成体験は5,933人、1,439人の増加でした。2つの体験料の合計では約762万円、7万円の増加でした。

なお、職員の努力によって化石発掘体験とレプリカ体験は、過去最高の体験者数でした。

【報告】

○平成25年度神流町一般会計繰越明許費繰越計算書

【補正予算・質疑】

《土屋哲己議員》

農業振興費の工事請負費で200万円計上されているがその内容は

《産業建設課長》

ゴルフ場跡地の旧テニスコートに黒土を客土して畑をつくるための土代と運搬賃、整地費用です。そしてその後にはソバを栽培したい

というように考えています。

平成26年度 一般会計及び特別会計補正予算（可決）（単位：千円）

種別	補正額	総額
一般会計（第2号）	64,373	2,668,339
特別会計	生活排水処理事業（第1号）	49,721
	介護保険（第1号）	515,225
	地域活性化施設（第1号）	155,278
	簡易水道事業（第1号）	282,627

《齋藤カミヲ議員》

みかぼ高原荘管理費の修繕料594万円は体育館の修理とのことだが、余り町民が利用していないという話もあるこの修理費をどのようにかけるのか

《産業建設課長》

財源は保険対応です。みかぼ高原荘のお客さんが主な利用者となっているので

議会 だより

平成26年第2回

みかぼ高原荘の集客のため
ということを考えています。

《新井一男議員》

万葉の里委託販売出品者
協議会で163万2000
円計上されているが、内容
は

《産業建設課長》

恐竜センターや万葉の里
に加工品や特産品、農作物
を出している方がいます。
道の駅と恐竜センターの販
売手数料を出品者に払うパ
ーセントが5%ずつ違うと
いう申し出があり、統一す
るため補助するものです。

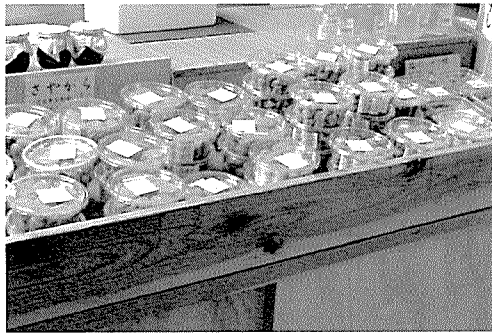

万葉の里

【議案】

○神流町ケーブルテレビ施

設条例の一部改正(可決)

○神流町手数料条例の一部
改正(可決)

○神流町歯科診療所条例の
一部改正(可決)

【陳情】

○新聞への消費税の軽減税
率適用を求める意見書提
出のお願い

・群馬県新聞販売組合理事
長 金井美次様《採択》

○詰所の老朽化に伴う新し
い詰所及び消防車両用格
納庫設置のお願い

・第1区(柏木区)
区長 新井邦義様ほか7
名 《採択》

○公用車の購入に関するお
願い

・神流町商工会会長
黒澤伸市様《採択》

【発議】

新聞への消費税の軽減税
率適用を求める意見書提出
について(決定)

【一般質問】

人口減少問題について



天野 賢
議員

《天野 賢議員》
今後の人口減少問題に対
しての具体的な対策や現在
考えておられる施策等につ
いて

《町長》

5月8日「日本創成会議」
の「人口減少問題検討分科
会」における推計では、全
国896の市区町村におい
て2040年までに20歳か
ら39歳までの若年女性の人
口が50%以上減少し、地方
自治体が消滅する可能性が
あると公表されました。

これは神流町だけではな
く全国的な問題であること
から、国や県においても各
種対策や新たな施策が出さ
れると思われるので、今後
の動向に注視し、関係各機
関とも連携を図りながら取
り組む必要があります。

- 的な対策は、
- ① 定住促進対策として結婚
祝い金の支給
 - ② 住宅を新増築する場合な
どの借入金に対する利子
補給
 - ③ イターン・Uターン者が
借家に入居した場合の家
賃補助
 - ④ 子育て支援金の支給
 - ⑤ 保育料・給食費の完全無
償化
 - ⑥ 今年度から保育所の新設
移転にあわせ、新たに2
歳児の受け入れも開始
 - ⑦ 今年度から町営住宅の家
賃の見直し
 - ⑧ 国の交付金を活用した緊
急雇用の創出
- しかしながら、町外へ転
出される方が多いのが現状
であることから、町に住
んでいる方がこれからも住
み続けていけるような対策
が重要です。また、さらな
る定住促進対策を進めてい
くに当たって、4月に町内
在住の20歳から50代の方を
対象にアンケートを実施し
今後の施策に反映できるよ
う努めます。

《天野 賢議員》

流出する人の中には、比

較的若い世代が多いことが考えられ、出生率にも影響をもたらす。流出人口をふやさないことこそが、今後の人口維持にもつながっていくと私は考える。定住化促進事業ということで、町ではさまざまな施策補助を行っており、その中でも定住対策として行っている町営住宅の家賃補助があるが、この家賃補助もまだ改善が必要だ。さまざまな規則、

〈町長〉

その前に、町内でアンケートをとった結果ですが、

① 町外に通勤していると燃料代がふえて負担となり、会社の近くに移動する人もいる。

② 町営住宅の家賃が高いと、家を購入してローンを払うのもかわらないので、町外へ転出する可能性もある。

③ リフォームなり家を建てるには資金がかかり、住宅の購入・新増築に対する補助金を希望する方が多い。

この3点が特に多かったですが今後の施策案として今考えていることは、

① 町外に勤務している方に対する通勤費等を、できたら商品券などを利用して補助をしていくのも一つのことかなと検討していきます。

② また、新築や増改築の補助充実を現在の借入金

利子補給だけではなく、さらなる住環境の改善を通じた定住促進の支援も検討していきたい。

③ 町内事業者が若者を新規採用した場合には、それに対する支援も検討をこれからしていきたい。

〈天野 賢議員〉

ぜひとも町長の指示のもと、早急に取り組んでいただき、入居者と後は今後こちらで長く住んでいただくターナー・ターナーの方々に対しても住みやすい環境を整備していただければと思う。

続いて、若年層の減少問題について。

人口が2,208人の神流町、小・中学校の児童・生徒数が60名。

人口1,327人の上野村、小・中学校の児童・生徒数が81名。

総人口は我が町のほうが多くても、子供の数では上野村のほうが多いということとは、将来総人口も上野村より我が町のほうが少なくなるとも考えられる。

上野村は人口全体に対する結婚の発生頻度をあらわ

す婚姻率も県内トップであることからわかるとおり、赤ちゃんの出生率も我が町よりも高く、さまざまな点で差が出てきているのが現状である。以前「高齢化比率日本一になると言われている神流町、今後の対策」という私の一般質問の中で、

町長は町長部局、教育長部局、または各課を横軸としたワーキングチームを編成し、その問題に対応していくと答弁された。

今回の人口減少問題も、高齢化比率問題も、我が町の若年層をふやしていかなければ解決ができない問題であり、今こそ町執行部は

もちろん、町民全体が危機感を持ち、この問題に立ち向かっていかなければ我が神流町の明るい未来はない

と私は考える。町執行部、町内有識者からなる若年層増加に対しての組織、チームを早急に立ち上げ、対応していくべきである。

〈町長〉

ワーキングチームをつくるって、それなりの検討をしていく、また援助をしていくのは大変いい点ではないかと思っておりますので検討はさせていきたい。

〈天野 賢議員〉

今後も町長の強いリーダーシップで町役場職員が一丸となって、各課連携をしながら、この問題にも取り組んでいただきたい。

「人口減少に特效薬はない」という言葉を耳にしま

すが、かといってその問題から目をそらし、諦めてしまえば、報道されているように神流町も消滅する自治体の一つになってしまうでしょう。しかし、我が神流

町には先人からの教えや地域のさまざまな財産があり、これからの厳しい時代にも立ち向かえる力がまだまだ備わっていると私は考える。



町営住宅

図書館の新規建設について



三澤望太 議員

《三澤望太議員》

今年3月の定例議会で図書館委託料100万円が計上され、旧保育園舎を改装し、図書館として利用できると説明があった。

保育園舎は老朽化のため新規建設も検討という方針が示されたが、教育長としてどのように進め、いつ頃を期限に考えているか。

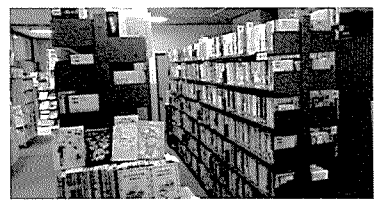

神流町図書館館内

《教育長》

昨年度の神流町の図書館の実績は、開館244日、延べ利用者1,476人、貸出書籍5,057冊で、人口2,200余人の本町の人口にしては、利用者率及び貸出率も大変高く、役

割は大変大きなものであると認識しています。

現在の町の図書館は、昭和41年に登記所として建設されたものを転用利用しているもので、老朽化に加え大変狭く、25,000余冊を数える蔵書を探しやすいよう配列するには、余りにも狭過ぎるといのが現状です。

以前から、利用しやすく広い図書館の新築や改築の要望もあり、第2次神流町総合計画中期以降に図書館の整備がうたわれています。

現在は、旧保育所への新築移転を中心に、候補地の検討から進める予定です。

建設の時期としては、図書館運営委員会による検討は今年度から始め、平成28年度以降の建設を計画しています。

コイコイアイランド対岸の植栽について



齋藤カミヲ 議員

《齋藤カミヲ議員》

昨年6月議会一般質問で

お聞きした植栽の件で、2月の大雪等で遅れが生じているとも考えられるが、現在の進捗状況をお聞きしたい。

《町長》

森戸山整備事業については、森戸山整備事業の植栽については、桜、メグスリの木、イロハモミジ等を主力に1,700本を植樹する予定です。

なお、今回の植栽事業に關しましては、町のNPO団体及び日本花の会の会員であります元筑波大学の先生が8月に来町しますので、今後の事業についてご指導・ご協力を仰ぎ、植栽作業を行いたいと考えています。

また、植栽時期は10月から12月下旬までの期間を予定し、年度内中に完成させる予定です。

また、費用については、県が本年度導入しました森林環境税、つまり「ぐんま緑の県民税」を活用し、実施できるよう、現在補助金の申請を行っています。

事業費については、一般財源に頼ることなく積極的に補助金を利用し実施したいと思っています。

《齋藤カミヲ議員》

苗木の大きさは余り小さいものでは景觀を楽しむまで年数がかかると思う、ある程度の樹齢のものがよいと思うが。

《町長》

これはあくまでも推計ですが、イロハモミジにつきましては、2mぐらい、そしてメグスリの木は30〜50cm、ドウダンツツジは小さいので、50cmぐらい、山桜については30〜50cm、またはいろいろ混ざっていますので、2m〜2m50cm、そのくらいの苗木にしたのではないかと思います。

《齋藤カミヲ議員》

1年も早く、景觀が楽しめるようにしていただきたい。

6月議員活動日誌

- 2日 議長事務局長研修会
- 3日 議長事務所
- 5日 産業建設常任委員会
- 11日 第1区(柏木区)陳情 商工会陳情
- 13日 国道462号線期成

同盟会監査(議長)

17日 議会運営委員会

19日 議会全員協議会

20日 第10区(小平区)陳情

23日 多野藤岡地区ポンプ操法競技大会激励会(議長・総務常任委員)

24日 第2回定例会

25日 神流湖整備協会理事會(議長・産業建設常任委員長)

26日 国道462号線期成同盟會(議長・産業建設常任委員長)

29日 多野藤岡地区ポンプ操法競技大会(議長)

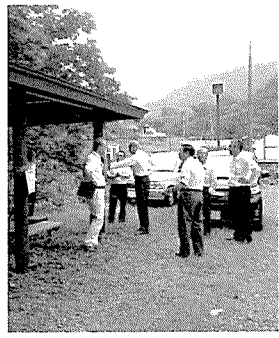

産業建設常任委員会

議会だより編集委員会
委員長 齋藤カミヲ
副委員長 三澤 望太
天野 賢

かなまち 役場情報

神流町役場 ☎ 57-2111

総務課・住民生活課・会計課
産業建設課・教育委員会事務局
議会事務局

中里合同庁舎 ☎ 58-2111

保健福祉課・中里支所

どちらに電話をかけても、内線転送できます。

国民年金

国民年金保険料を前納できません。口座振替がお得です。

国民年金の保険料には、一定期間の保険料をまとめて納めることができる前納制度があります。前納すると保険料が割引になります。現金での納付を希望される方は、「国民年金保険料納付案内書」に付いている「下期」の納付書（平成26年10月～平成27年3月の6ヶ月分をまとめて納付するときに使用）により、平成26年11月1日までに納めてください。

また、口座振替で6か月分の保険料を前納すると、さらにお得です。口座振替で保険料の前納を希望される方は、8月末日までに金融機関または年金事務所へお申し出ください。お申し出の際には、①預貯金通帳、②預貯金通帳届出印、③基礎年金番号が分かるもの（年金手帳、国民年金保険料納付書など）をご持参ください。

なお、保険料を前納した期間中に、就職して厚生年金に加入するなどの理由により国民年金保険料を納める必要がなくなった場合には、それ以降の期間の保険料は還付されます。

くわしくは、高崎年金事務所 国民年金課 ☎ 027-322-7731へお問い合わせいたします。

特別支給の老齢厚生年金を受けている方は65歳で届け出が必要ですよ

特別支給の老齢厚生年金は65歳になると受給権が消失し、65歳からは新たに老齢基礎年金と老齢厚生年金を受けることとなります。

手続きに必要な書類（国民年金・厚生年金保険老齢給付裁定請求書・ハガキ様式）は、65歳になる誕生月の初め頃（1日生まれの方は前月の初め頃）に日本年金機構から送られますので、この書類に必要事項を記入し、誕生月の末日（1日生まれの方は前月の末日）までに日本年金機構へ提出してください。

手続きが完了すると「国民年金・厚生年金保険裁定通知書 支給額変更通知書」が送られますが、年金証書はあらためて発行されませんので、これまでの年金証書を引き続き保管してください。

くわしくは、国民年金・厚生年金保険老齢給付裁定請求書に同封されるリーフレットをご参照ください。

保険料の追納をお勧めします

国民年金保険料の全額免除や一部免除の承認を受けた期間については、保険料を全額納付したときに比べ、将来受ける年金額が少なくなります。

また、若年者納付猶予や学生納付特例の承認を受けたままで追納しなかった場合、その期間については、年金を受けるための資格期間に算入されますが、老齢基礎年金額には反映されません。

そこで、これらの期間は、10年以内であれば、あとから保険料を納めること（追納）ができます。ただし、承認を受けた期間の翌年度から起算して3年目以降に追納する場合には、当時の保険料に経過した年数に応じて加算額が上乗せされます。

くわしくは、高崎年金事務所 国民年金課 ☎ 027-322-7731へご

相談ください。

専業主婦（夫）の年金が改正されました

平成25年7月1日から専業主婦（※）の年金が改正され、サラリーマンの夫が退職した際に年金の切り替えの手続きが遅れたため、保険料が未納となっている主婦が手続きをすることにより、年金を受け取れるようになる場合があります。

夫が会社を退職した場合や妻自身の収入が増えたときなどは、手続き（第3号被保険者から第1号被保険者への変更届）をして保険料を納めなくてはなりません。この手続きが2年以上遅れたことがある方は、2年以上前の保険料を納付することができないため、保険料の「未納期間」が発生します。

このたび、専業主婦の年金が改正され、このような方が手続きをすることにより、「未納期間」を「受給資格期間」に算入することができるようになりました。※妻がサラリーマン、夫が専業主夫の場合も同様で

す。

○主婦年金からの切り替えの手続が2年以上遅れたことがある方は、今すぐお問い合わせを！
65歳以上の方は、お問い合わせが遅れると年金の受け取りも遅れます。
65歳未満の方は、障害・遺族年金を受け取りやすくなります。
くわしくは、国民年金保険料専用ダイヤル0570-0111-050または高崎年金事務所 ☎027-322-7731へお問い合わせください。

あなたも子どもの里親になりませんか

さまざまな事情で家庭生活することができない子供を、家庭の一員として迎え入れ、一緒に家庭生活をするなかで、愛情と誠意をもって養育してください。里親を募集しています。里親になる要件や手続については、左記までお問合せ下さい。

※問い合わせ先 群馬県西部児童相談所 ☎027-322-2498

救急医療情報キットを配布しました!!

町では、65歳以上のひとり暮らし高齢者の安全・安心を確保する目的で、救急医療情報キットを配布しました。救急医療情報キットは急病などで救急車を呼んだ時、個人情報や緊急連絡先、かかりつけ医療機関等の情報をかけた救急隊員に知らせ、適切な救急医療活動が行えるように設置するものです。

キットを設置したお宅には、キット本体（写真①）が冷蔵庫（目の高さの棚等）に保管、シール（写真②）が玄関ドアの内側及び冷蔵庫のドアに貼られています。

このキットは、最新の情報が記載されていなければ、設置の効果が薄れてしまいます。

地区民生委員又はご近所の方で、緊急連絡先等情報が変更したと分かったときは、最新の情報であるかの声かけや記入のお手伝いをさせていただきますようお願いいたします。

記載事項 本人の氏名、住所、電話番号
緊急連絡者の氏名、住所、電話番号、
現在治療中の病気や利用中の薬 等

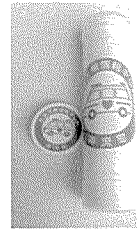

写真①救急医療キット



写真②シール

ご不明な点がありましたら、下記までお問合せください。

問合せ先

神流町役場 保健福祉課 福祉係
☎0274 (58) 2111 (内線334)

申請はお済みでしょうか？「児童扶養手当」と「特別児童扶養手当」

【児童扶養手当の受給資格】

次のいずれかに該当する18歳到達後、最初の3月31日（児童が基準以上の障害を有する場合は20歳未満）までの間にある児童を「監護している母」、「監護し、かつ、生計を同じくする父」、又は「父母に代わって養育している者」

- ①父母が婚姻を解消した児童
- ②父又は母が死亡した児童
- ③父又は母が重度の障害の状態にある児童
- ④父又は母の生死が明らかでない児童
- ⑤父又は母から引続き1年以上遺棄されている児童
- ⑥父又は母が裁判所からのDV保護命令を受けた児童
- ⑦父又は母が法令により引続き1年以上拘禁されている児童
- ⑧母が婚姻によらないで懐胎した児童
- ⑨父・母ともに不明である児童

【特別児童扶養手当の受給資格】

身体や精神に基準以上の障害を有する20歳未満の児童を「監護している父若しくは母（所得の高い方）」、又は「父母に代わって養育している者」

【その他】

- 手当を受けるには、所得制限など、いくつもの要件が必要となります。
- 支給停止や資格喪失の届出を行わず引続き手当を受給した場合、発見された時点で喪失日の翌月分からの手当を全額返還していただきます。
- 既に「児童扶養手当」を受給されている方は、毎年8月1日～8月31日の間に現況届を、「特別児童扶養手当」を受給されている方は、毎年8月11日～9月10日の間に所得状況届を提出する必要があります。
- 不明な点などありましたら、お問合せ下さい。

◆ ◆ ◆ 問合せ先 住民生活課 住民係 (内線147) ◆ ◆ ◆

町のスポーツニュース
SPORTS NEWS
(敬称略)

**第12回ふれあいソフト
バレーボール大会**

▽開催日
6月29日(日)

▽会場
中里中学校体育館

▽参加チーム
11チーム(約80名)

▽成績
優勝 NCTs
準優勝 ザ・ターミックス
第3位 BE@BRICK



優勝 NCTs

**老人クラブ連合会
スマイルボウリング大会**

▽開催日
7月3日(木)

▽会場
町民体育館

▽参加チーム
18チーム(会長以下96名)

▽成績
優勝 生利Aチーム
準優勝 柏木チーム
第3位 船子一区チーム
▽ストライク賞 7名
※上位3チームは神流町で
開催の二老連スマイルボ
ウリング大会に出場しま
した。



優勝 生利Aチーム

**老人クラブ連合会
ゲートボール大会**

▽開催日
7月14日(月)

▽会場
神流川公園ゲートボール
場

▽参加チーム
7チーム
(会長以下38名)

▽成績
優勝 西部チーム
準優勝 船子一区チーム
第3位 船子二区チーム
※上位3チームは神流町で
開催の二老連ゲートボー
ル大会に出場しました。



優勝 西部チーム

**第37回奥多野女子
バレーボール大会**

▽開催日
7月13日(日)

▽会場
中里中学校体育館

▽参加チーム
・神流町 3チーム
・上野村 2チーム

▽成績
優勝 上野ライオネス
準優勝 万場レディース
第3位 上野レディース



準優勝 万場レディース

ポンプ操法競技大会出場

群馬県消防協会多野藤岡支部主催の消防ポンプ操法競技大会が、6月29日(日)藤岡消防署訓練場で開催され、神流町から小型ポンプの部に第2分団・第6分団が出場しました。僅差で惜しくも優勝は逃しましたが、両分団とも日頃の練習の成果を十分に発揮した大会となりました。



入札結果を公表します。

●問合せ先●
産業建設課
(内線213)

▼▼平成26年4月25日 入札結果▼▼

	工 事 名	工事場所	落札業者名	落札価格(消費税抜き)	工 期
1	平成26年度 麻生浄水場改修工事設計監理委託	大字麻生地内	(株)協和設計事務所	8,000,000円	H26.4.28~ H27.2.27
2	平成26年度 老朽管布設替工事設計監理委託	大字柏木・小平・ 神ヶ原地内	(株)協和設計事務所	3,200,000円	H26.4.28~ H26.12.22

▼▼平成26年5月27日 入札結果▼▼

	工 事 名	工事場所	落札業者名	落札価格(消費税抜き)	工 期
1	旧神流町学校給食センター解体工事	大字万場地内	塚本建設(株)	14,700,000円	H26.5.27~ H27.9.30
2	万場小学校食堂集会棟、基本・実 施設設計業務委託	大字万場地内	(株)福島建築設計事務所	10,200,000円	H26.5.28~ H26.1.20
3	平成26年度 地籍調査事業(尾附)測量業務委託	大字尾附地内	新井調査設計(株)	11,500,000円	H26.5.28~ H26.3.13
4	平成26年度 地籍調査事業(柏木)測量業務委託	大字柏木地内	(株)フジ開発測量	13,300,000円	H26.5.28~ H26.3.13
5	平成26年度 青梨浄水場改修工事設計監理委託	大字青梨地内	(株)協和設計事務所	3,700,000円	H26.5.28~ H26.2.27
6	町道辻東竹ノ上道路設計業務委託	大字麻生地内	技研コンサル(株)	2,200,000円	H26.5.28~ H26.7.31
7	町道御鉾橋線橋梁補修設計業務委託	大字生利地内	(株)富永調査事務所	5,000,000円	H26.5.28~ H26.8.29
8	ラブリバー休憩所建築工事	大字万場地内	黒澤建設(株)	12,750,000円	H26.5.28~ H26.8.29

▼▼平成26年6月30日 入札結果▼▼

	工 事 名	工事場所	落札業者名	落札価格(消費税抜き)	工 期
1	平成26年度 老朽管布設替工事(神流川)	小平地内	塚本建設(株)	11,650,000円	H26.7.1~ H26.9.30
2	平成26年度 八幡橋付近本管移設工事	万場地内	塚本建設(株)	4,500,000円	H26.7.1~ H26.12.22
3	林道下小越線 平成26年度県単林道舗装	魚尾地内	黒澤建設(株)	17,400,000円	H26.7.1~ H26.11.10
4	林道赤久縄線(樫森工区) 平成26年度県単林道舗装	船子地内	(株)加藤組	11,500,000円	H26.7.1~ H26.11.10
5	林道赤久縄線(栗木平工区) 平成26年度県単林道舗装	塩沢地内	黒澤建設(株)	14,300,000円	H26.7.1~ H26.11.10
6	林道桜井沢線 平成26年度県単林道改良	魚尾地内	塚本建設(株)	1,800,000円	H26.7.1~ H26.9.30
7	町道大寄1・5号線道路改良工事	柏木地内	(株)加藤組	12,500,000円	H26.7.1~ H26.10.31
8	町道167号線舗装工事	平原地内	(株)加藤組	4,200,000円	H26.7.1~ H26.9.30
9	町道御荷鉾3号線道路補修工事(I工区)	塩沢地内	黒澤建設(株)	8,400,000円	H26.7.1~ H26.10.31
10	町道御荷鉾3号線道路補修工事(II工区)	塩沢地内	塚本建設(株)	20,800,000円	H26.7.1~ H26.11.28



保健師による

健康ワンポイント

問い合わせ先 ● 保健福祉課 (内線335)

紫外線について

夏の晴れているときに特に多い

紫外線B(UV-B)

紫外線A(UV-A)

一年中降り注いでいる

種類

紫外線C(UV-C)

現在は地表に届いていない

- ストレス解消
- 太陽の下で昼寝をしたり、遊んだりするのは気持ちがいい
- 干した布団はフカフカで気持ちがいい
- ビタミンDの生成
- カルシウムの吸収を良くし、骨を丈夫にする
- まな板、包丁などの調理器具の消毒や布団や洗濯物の殺菌ができる
- 野菜や果物、穀類などの作物や花などを育てる
- 太陽光発電

良い SUN

良い SUN

- 皮膚がん (UV-B)
若いうちに紫外線を浴びるほど皮膚がんの発症率が高くなり、発症する年齢も早くなる
- 白内障 (UV-B)
紫外線量が多い地域に住んでいる人ほどなる人が多い
- 免疫 (UV-B)
免疫力を低下させ、感染症にかかりやすくなる
- シミ・シワ (UV-A)
シワ (光老化) ができたり、メラニンが過剰に作られることによりシミ・そばかすができる

対策

- 帽子、サングラス、日傘、アームカバー、日焼け止めクリームなどを使用する
- 洋服は白色より黒色の方が紫外線を防ぐ

日焼け止めに表示されている数値

- SPF…肌を赤く炎症させるのを防ぐ効果を示す数値
SPF 30くらいで十分防止できる
- PA…肌を黒くするUV-Aの予防効果を示す数値

紫外線対策は熱中症予防にもつながりますのでこころがけましょう!

梅雨の時期でも何日も日持ちするんだよ」というお話

ばには殺菌作用があるから、

てくださった方から「葉っぱ

です。つとつこ作りを教え

かで、とてもおいしかった

んだ葉っぱの風味がさわや

とができます。お米を包

つとつこ作りを体験するこ

つとつこ作りを体験するこ

6月は、町の郷土料理の

ほしいなあと思います。

いつも穏やかに流れていて

あまり怖い顔を見せずに、

時もありますが、できれば

って少し恐ろしさを感じる

れの時もあれば、茶色く濁

た。透き通ったきれいな流

るのが習慣になってきました

部屋の窓から川の様子を見

ました。今では雨が降ると

れに戻った時は、ホッと

川がいつもの澄んだ水の流

した。やっと雨があがって

って、とてもびっくりしま

が濁流のようになってしま

きれいな流れだった神流川

何日も大雨が続く、いつも

今年、梅雨入りと同時に

で、青空が恋しい毎日です。

現在、梅雨の真ただ中

を聞きました。昔は、学校

のお弁当としても持って行

ったりしたそうです。その

お話を聞いて、身近な所

ある葉っぱの特長を生かす

という暮らしの知恵を感じ

ました。また、つとつこは

葉っぱが固くなる前の時期

にしか作ることができない

ということも教えていた

きました。一年中同じもの

を食べるのではなく、その

時しか味わえない旬のもの

を食べることは、季節を感

じられていいなあと思いま

す。私は、神流町でおいし

いつとつこを思う存分味わ

うことができます。本当によ

かったです。そして、つと

つこの他にも色々な郷土料

理があると思うので、次は

どんなおいしい郷土料理に

出会えるか楽しみです。

地域おこし協力隊

緑のふるさと協力隊通信 3

田頭 美穂





群馬県警察官採用試験案内

平成27年4月1日採用予定の警察官を募集します。今年度より3次試験制を導入し、2次試験において新たに集団面接を実施します。

▽職種
警察官A・警察官B

①警察官A
4年制大学卒業(見込含)、昭和56年4月2日以降生まれ

②警察官B
高校卒業(見込含)
1の学歴のない昭和56年4月2日～平成9年4月1日生まれ

▽第1次試験日
9月21日(日)

▽申込手続
インターネット受付(<http://www.pref.gunma.jp/sayou/>)または郵送

▽受付期間
8月1日(金)～15日(金)
(インターネットによる応募は14日(木)受信有効)

▽申込用紙配布場所
県内各警察署・交番・駐在所など

▽問合せ先
藤岡警察署
22-01110
神流町駐在所
57-2004

中里駐在所
58-2031

中学生・高校生が考えた「給食で食べてみたい、みそ料理のレシピ」募集

多野藤岡・甘楽富岡地域に昔から親しまれている「みそ」を使った「給食で食べてみたい一品」のレシピコンクールを開催します。両地域で製造されたみそを用いた料理であればジャンルは不問。応募に関する詳しい内容は、群馬県ホームページ又は役場で配布している応募用紙をご覧ください。

▽対象
多野藤岡・甘楽富岡地域に通学またはお住まいの中学生・高校生

▽締め切り
9月5日(金) 必着

▽申込み・問い合わせ先
藤岡行政県税事務所 総務振興係
藤岡市下栗須1245
22-5101

知っていますか？ 建退共制度

建退共制度は、中小企業退職金共済金に基づき建設現場労働者の福祉の増進と建設業を営む中小企業の振興を目的として設立された退職金制度です。

この制度は、事業主の方々が、労働者の働いた日数に応じた掛金となる共済証紙を共済手帳に貼り、その労働者が建設業界で働くことをやめたときに建退共から退職金を支払うという、いわば業界全体での退職金制度です。

ますが、法人は損金、個人では必要経費として扱われ、税法上全額非課税となります。

・事業主が変わっても退職金は企業間を通算して計算されます。

▽特例措置のお知らせ
建退共では、地震等により災害救助法が適用された皆様に対し、各種手続きの特例措置を実施しています。※HP「建退共」に、制度説明用動画、Q&Aなど建退共制度の知りたい情報が記載されています。ぜひアクセスしてご覧ください。

▽問い合わせ先
建退共群馬県支部
027-252-1666

**受講生募集
平成26年度 農と食のふれあい講座(後期)**

農林大学校では広く農林業への理解と親しみを持っていただくとともに、農林大学校への理解を深めていただくことを目的として、「農と食のふれあい講座」(公開講座)を実施しています。



No	講座名	定員	開催日時	講座内容	お申し込みできない方 (平成23年～25年に以下の講座を受講した人)
1	豆腐づくり	20名	10月9日(木) 9時30分～12時30分	豆腐の作り方(実習)	「豆腐づくり」
2	ジャムづくり	20名	10月17日(金) 9時30分～12時30分	ジャムの作り方(実習)	「ジャムづくり」
3	秋冬の庭木管理とマツのせん定	20名	10月30日(木) 13時30分～16時30分	秋冬の庭木管理方法とマツのせん定(講義とマツのせん定実習)	「秋冬の庭木管理」 「秋冬の庭木管理とマツのせん定」
4	土づくり	30名	11月27日(木) 13時30分～16時30分	土壌改良資材(堆肥、石灰質資材、肥料等)を使った良い土壌の作り方(講義)	「土づくり」
5		30名	12月7日(日) 13時30分～16時30分		
6	家庭果樹のせん定	30名	平成27年1月7日(水) 9時00分～12時00分	ウメなどの家庭果樹のせん定と管理の方法(講義とせん定の見学)	「家庭果樹の管理」 「家庭果樹のせん定」
7	初めての野菜づくり基礎	30名	平成27年1月26日(月) 13時30分～16時30分	土づくりからはじめる野菜の作り方(講義)	「野菜栽培の基礎」 「初めての野菜づくり基礎」
8		30名	平成27年2月1日(日) 13時30分～16時30分		
9	家庭菜園で春夏野菜づくり	30名	平成27年2月25日(水) 13時30分～16時30分	春夏野菜の上手な作り方(講義)	「春夏の野菜」 「家庭菜園で春夏野菜づくり」
10		30名	平成27年3月8日(日) 13時30分～16時30分		

▽会場
群馬県立農林大学校

▽費用
無料

▽対象
講座内容(合計270名)

※ただし、1・2は材料費の実費負担があります。

▽申込期限
8月29日(金)

※当日消印有効

▽申込方法
往復はがき

▽希望講座ごとに一人1枚

○往信面↓希望する講座の番号・講座名・開催日・住所・氏名(ふりがな)・電話番号

○返信面↓郵便番号・住所・氏名を記入し、農林大学校研修部あてに郵送で申込みください。

※過去3年以内に同様の講座を受講した方は、その講座に申込みはできません。

※「4・10」については、講座内容は同じですので、重複の申込みはできません。

▽受講の決定
各講座とも申込み多数の場合は抽選となります。
希望講座受講の可否については、返信用はがきで9月19日(金)頃までに通知します。

▽問合せ・申込先
群馬県立農林大学校研修部
〒370-0310
高崎市箕郷町西明屋10

▽申込期限
8月29日(金)

※当日消印有効

▽申込方法
往復はがき

▽希望講座ごとに一人1枚

○往信面↓希望する講座の番号・講座名・開催日・住所・氏名(ふりがな)・電話番号

○返信面↓郵便番号・住所・氏名を記入し、農林大学校研修部あてに郵送で申込みください。

※過去3年以内に同様の講座を受講した方は、その講座に申込みはできません。

※「4・10」については、講座内容は同じですので、重複の申込みはできません。

▽受講の決定
各講座とも申込み多数の場合は抽選となります。
希望講座受講の可否については、返信用はがきで9月19日(金)頃までに通知します。

▽問合せ・申込先
群馬県立農林大学校研修部
〒370-0310
高崎市箕郷町西明屋10

8月は経済産業省主唱の
電気使用安全月間です!

アース線
漏電した電気を大地に逃がし、感電等の危険を防いでくれます

感電防止のためにアース線を取付けましょう!

ぼくは安全エしちゃん

関東電気保安協会
<http://www.kdh.or.jp/>

05
027-371-3244
<http://www.gunma-iaf.ac.jp>

指定した送付先に郵送することも可能です。
さらに、「かんたん証明書請求」を利用すると手数料が安くなっていますので大変お得です。
詳しくは、登記・供託オンライン申請システムのホームページ(アドレス: <http://www.touki-kyoutaku-net.noi.go.jp/>)の「かんたん証明書請求」をご覧ください。

ナビゲーション機能により操作が分かりやすく、利用時間も平日の午前8時30分から午後9時まで請求でき、窓口で受領するか、

「かんたん証明書請求」をご存じですか?

インターネットに接続しているパソコンから、土地建物や会社等の登記事項証明書を請求することができます。

ご不明な点は、前橋地方
法務局高崎支局まで
027-322-6315

多野藤岡広域市町村圏振興整備組合 火災予防条例の一部が改正されました

- 1** 祭礼、縁日、花火大会、展示会その他の多数の者の集合する催しに際して、対象火気器具等を使用する露店等を出店する場合。
- (1) 対象火気器具等を使用する場合は、消火器の準備をした上で使用すること。
- (2) 対象火気器具等を使用する露店等を開設される場合は、露店等の開設を事前に最寄りの消防署に届けでること。
- (当該催しの主催者、施設の管理者、露店等の開設を統括する者等が会場内にどのように露店が出店するのか、どのように消火器を配置するのかを容易に判断できる図面を作成し、開設に係る届出に添付して所轄消防署に届出を行うこと。)
- ※集合する者の範囲が個人的なつながりに留まる場合は対象外。
- 2** 消防長は、祭礼、縁日、花火大会、展示会その他の多数の者が集合する屋外での催しのうち、大規模なものとして消防長が定める要件に該当するもので、火災が発生した場合に人命又は財産に特に重大な被害を与えるおそれのあるものを「指定催し」として指定すること。
- 消防長が定める指定催しの要件は、下記(1)(2)を満たすもの。
- (1) 大規模な催しが開催可能な公園、河川敷、道路その他の場所を会場として開催するもので、一日当たりの人出予想が概ね10万人以上である屋外催し
- (2) 主催する者が出店を認める露店等の数が100店舗を超える規模の屋外催しとして計画されている催し
- 3** 指定を受けた催しを主催する者は、防火担当者を選任し、また、当該防火担当者に対して、火災予防上必要な業務に関する計画を作成させ、当該火災予防業務計画に従って必要な業務を行わせること。

問 合 せ

藤岡消防本部予防課 ☎0274-22-2467 / 奥多野消防分署 ☎57-2119

社会福祉協議会

情報

遊ぼう会

作りの会

▽日時

9月22日(月)
午前10時～

▽場所

育児プレイルーム

▽内容

みんなで楽しくパン作り
お誕生日会
軽食付き

▽参加費

親子一組100円

▽申込締切

9月16日(火)まで

▽問い合わせ・申込先

神流町社会福祉協議会
(保健福祉センター内)

☎58-2781

役場の放射線量

7月1日(火)
午前9時現在

0.13

マイクロシーベルト/時間
(地上50cmで測定)

神流
KANO MAISON
が開催されます

【日時】 8月14日(木)
午後6時～

【場所】 万場
町並駐車場

【内容】

- ☆花火大会 (午後8時～)
- ☆カラオケ大会
- ☆神流ソーラン
- ☆お楽しみ抽選会
- ☆各種バザー など

※雨天の場合、予定変更となる場合があります。

主催 万二友和会

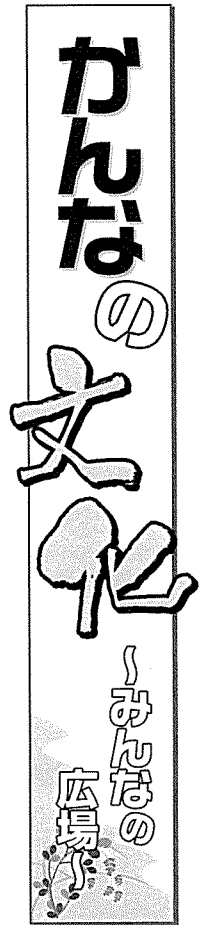

みずぎ 水着

みかぼ山

涼しい風が

気持ち良い

喜多野通舞

水かさ

すげえ増えたぜ

危険だよ

喜多野通舞

ミミズクが

姿見せない

木から木へ

喜多野通舞

皆して

スポーツ楽し

気持ちよい

喜多野通舞

水浴びと

西瓜の美味しい

季節なる

でりしやす

御荷鉾山

進むやまじ

気持ち善さ

でりしやす

水澄まし

すいすい泳ぐ

気分よく

でりしやす

みかん狩り

スズランの様

きれいです

八重子

緑の山

涼んでみたいね

木の下で

八重子

みかぼ山

澄んだ空気を

今日も又

八重子

10月の宿題は、稲穂(いなほ)です。
俳句形式5・7・5文字の各行頭に「イ・ナ・ホ」を折り込んで下さい。
締切りは、9月5日(金)です。

平成26年7月23日施行										
樹種	長級	径級	高値		平均値		前回比	出品量	販売量	落札率
			m①	石②	m①	石②				
杉	3.00	16~18	7,100	2,000	7,100	2,000	100	10,491	10,491	100%
		20~24	10,300	2,900	10,200	2,800	-100	80,454	80,454	100%
	3.65	20~30	9,600	2,700	9,500	2,600	-100	95,444	95,444	100%
		30~上	9,000	2,500	9,000	2,500	—	3,604	3,604	100%
	4.00	10~13	7,700	2,100	7,600	2,100	0	28,200	28,200	100%
		14~18	11,700	3,300	11,700	3,300	-400	21,430	21,430	100%
		20~28	9,500	2,600	9,200	2,600	-400	40,830	38,620	94.6%
		30~上	10,000	2,800	9,000	2,500	0	22,082	9,820	44.5%
	6.00	16~18	12,000	3,300	—	—	—	0.000	0.000	—
	その他の杉								37,840	37,840
杉 合計								340,375	325,903	95.7%
桧	3.00	14~24	14,000	3,900	—	—	—	3,337	0.000	0.0%
		10~13	8,000	2,200	8,000	2,200	—	9,618	3,264	33.9%
	4.00	14~18	14,500	4,000	14,500	4,000	—	6,728	6,728	100%
		18~28	14,500	4,000	14,500	4,000	—	3,056	0,464	15.2%
		30~上	14,500	4,000	14,500	4,000	—	1,396	1,036	74.2%
	6.00	14~18	—	—	—	—	—	0.000	0.000	—
その他の桧								9,605	8,261	86.0%
桧 合計								33,740	19,753	58.5%
赤松	4.00	18~22	7,000	1,900	—	—	—	0.000	0.000	—
		30~上	7,000	1,900	—	—	—	0.000	0.000	—
	その他の赤松								—	—
赤松 合計								0.000	0.000	—
唐松	4.00	7~10	8,000	2,200	7,000	1,900	-1,000	15,636	15,636	100%
		11~12	6,000	1,700	6,000	1,700	-200	27,132	21,828	80.5%
		18~28	9,800	2,700	9,800	2,700	-1,200	75,772	72,342	95.5%
		30~上	9,800	2,700	9,800	2,700	-1,200	18,534	14,072	75.9%
		その他の唐松								15,300
唐松 合計								152,374	131,434	86.3%
その他の樹種								0.000	0.000	—
総 合計								526,489	477,090	90.6%

〈市況〉 梅雨が明けて蒸し暑い晴天のもと催われた市は、出品量は若干減少してこの時期特有の低質材も多かった為、値を下げる物件も多かった。市況は3.0m柱材・中目材は品薄感もあり保合。杉材は4.0mは中目材・尺上材は前回値を上げたものの長続きせず値を戻した。杉4.0m 16~20cmは依然として高値で落札されています。カラマツ4.0m中目材は応札少なく競合しあわないため前回に引続き値を下げた。

24時間 健康テレホンサービス

☎027-234-4970 (ヨクナレ) をダイヤルすると
約3分間の健康講話が聞けます。

8月 (1日から31日)

月曜日	PM2.5の健康被害
火曜日	エコノミークラス症候群
水曜日	小麦粉製品にダニが混入
木曜日	マダニに刺されたら
金曜日	歯ぐきの出血
土・日曜日	入れ歯と治療費

直接相談タイム
次の日にちの時間帯にダイヤルすると直接医師が電話に出ます。
(トラブル防止のため、お名前・電話番号を伺います。)

21日(木)	歯科	午後7:30~午後9:00
--------	----	---------------

健康テレホンの健康相談は、インターネットからもご利用いただけます。
<http://www.raijin.com/kenko/>
—群馬県保険医協会—

**今月の
行事予定**

【8月10日～9月9日】

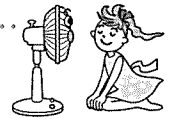

月日	内 容	月日	内 容
8月 10日(日)		8月 25日(月)	
11日(月)		26日(火)	可燃
12日(火)	休診 万場診療所(夜間外来あり)	27日(水)	段ボール
13日(水)		28日(木)	危険物
14日(木)	神流ふる里まつり(町並駐車場) 午後6:00～	29日(金)	可燃
15日(金)		30日(土)	土曜診療 中里診療所(午前のみ)
16日(土)	土曜診療 万場診療所(午前のみ)	31日(日)	
17日(日)		9月 1日(月)	
18日(月)		2日(火)	可燃
19日(火)		3日(水)	定期健康相談(保健福祉センター) 午前9:30～11:00受付
20日(水)	いきいき教室④「ギター鑑賞会」 (コイコイアイランド会館)午前10:55～	4日(木)	金属類
21日(木)	休診 万場診療所	5日(金)	定期健康相談(健康づくり支援センター) 午前9:30～11:00受付
22日(金)	休診 万場診療所	6日(土)	土曜診療 万場診療所(午前のみ)
23日(土)		7日(日)	
24日(日)		8日(月)	
		9日(火)	可燃

※🍷はごみ収集日と分別

まちの人口と世帯

平成26年6月末 現在

人口	2,195人(-13)	0～14歳	88人(1)
男	1,050人(-1)	15～64歳	906人(-4)
女	1,145人(-12)	65歳～	1,201人(-10)
世帯数	1,049世帯(-3)	高齢者比率	54.7%

()内の数字は、前月との比較数

資料：住民基本台帳

今月の納付

科 目	納 期
町 県 民 税 2 期	9月1日(月)
国民健康保険税2期	
後期高齢者 医療保険料2期	
水道料3期	
介護保険料3期	

納付は、口座振替が便利です

戸籍の窓

平成26年6月 届出分

出生児	性別	保護者	地区
	男	生	利
死亡者	年齢	届出人	地区
	98歳	万	二
	99歳	万	一
	85歳	船	一
	88歳	魚	尾
	82歳	塩	沢
	90歳	万	一
81歳	麻	生	

※この欄に掲載を希望しない方は窓口にお申し出ください。

● 発行／神流町役場 ☎ 21111 FAX ☎ 2715



第52回 徒歩でたどる
神流町の藪山の中の信仰と碑
**黒田の不動の
滝の不動尊**



滝の沢川の遊歩道を一の滝、二の滝を巻くように15分程登ると、沢への急な下り道となり三の滝の滝壺へと達するが、左手側の岩屋に不動尊が祭られている。

祭祀物も多く、比較的容易にお参りできるためか、参拝者もそれなりに多いようだ。
万場三区 田中

編集／総務課



大人向け
● 天地雷同 伊東潤
● ゆずこの形見 伊藤たかみ
● いとみち 3の糸越谷オサム
● 廉恥ー警視庁強行犯係・樋口 今野敏
● 頭ー 堂場瞬一
● グレイ

★神流町図書館★
新刊の紹介

神流町図書館
☆神流町図書館開館
【火曜日～土曜日】
午前9時～午後0時/午後1時～午後5時45分
(5月から9月)
☆新刊 問い合わせ先
【神流町図書館】住所:万場93番地役場東隣
TEL:0274-57-2364

子ども向け

● ライアー 大澤在昌
● 憂いなき町 佐々木謙
● 大晩年ー老いも病いも笑い飛ばすー 永六輔
● 図解池上彰の経済「超」入門 池上彰
● 小さな異邦人 連城三紀彦
● 自癒力ー自分の力で病気を治す100の方法ー 川嶋朗
● 新しいおとな 石井桃子
● 虚ろな十字架 東野圭吾
● わたしのウチにはなんにもない。 ゆるりまい
● 中高生のための「かたづけ」の本 杉田明子
● おばけやさん4 こもりさく
● せんはじめます おかべりか
● モンスター・ホテルでおひさしぶり 柏葉幸子
● 氷の島とねこ 張佐和子
● はらぺこニードル 西村敏雄
● たべものくらべっこえほん 高岡昌江
● ななとさきちゃん ふたりは 山本悦子
● ペア



● だれがアケル!?恐怖のトビラ 日本児童文芸家協会
● 星空点呼ー折りたたみ傘を探してー 嘉成晴香
● 先生教えて！社会のギモン 金谷俊一郎
● おやすみなさんーSweet Dreamsー Roko
● はやくかえってこないかな 鈴木永子

図書館にはたくさんの方が
あります。
ぜひ、お越し下さい。

● 印刷／有美創