

広報 かんな

KANNA
令和3年
3月号
No.216

主な内容

まちの話題・他 … P2
合併処理浄化槽を設置しませんか！ … P3
役場情報・他 … P4～5
保健師情報 … P6
おたっしやだより・他 … P7

ホームページアドレス ● <http://www.town.kanna.gunma.jp>



古民家の宿「川音」 雪景色



節分に恵方巻きをつくりました。

まちの話題



体育功労者表彰

1月28日に中里中学校に於いて、体育功労者表彰式が行われました。

今回、体育功労者として表彰された さんは、令和2年9月12日に行われた、令和2年度群馬県中学校新人大会において、陸上男子共通1500mの部で第2位という成績を収めました。よってその功績を称え、町体育協会より表彰状が贈られました。表彰おめでとうございます。

故 さんに叙位

長きにわたり、町の教育の発展に尽力された麻生地区の「故 さん」に対し、内閣府から叙位が授与されました。

謹んでご冥福をお祈りいたしますとともに、心からご祝福申し上げます。



群馬県教育委員会が主催する「令和2年度群馬県健康推進学校表彰」で万場小学校と中里中学校が優秀賞を受賞、「令和2年度学校保健・学校安全・学校給食優良学校・功労者表彰」の学校給食部門で神流町学校給食共同調理場が学校給食優良学校等に選ばれました。1月26日に授賞式を開催し、西部教育事務所大澤管理主監より表彰状が贈呈されました。おめでとうございます。

教育委員会

情報



【令和3年度 鯉のぼり祭り 中止について】

新型コロナウイルスの感染拡大を受け、令和3年度のお祭り開催について実行委員会でご検討したところ、開催した場合には関東一円から多数の来場が見込まれ、入場者の管理や感染予防策の徹底が難しいことから、やむなく中止の判断となりました。また、鯉のぼりの掲揚も中止となりました。町民の皆様のご理解を宜しくお願い致します。

鯉のぼり祭り実行委員長
田村 利男



お知らせ

合併処理浄化槽を設置しませんか!

町では、「生活環境の向上」と「神流川汚染防止」等を目的として、合併処理浄化槽整備事業を行っています。

この事業は、町の費用（一部設置者負担となる経費が発生する場合有り）で皆様方のお宅や事業所等へ合併処理浄化槽本体を設置するという、非常に恵まれた生活排水処理事業です。

次のとおり、令和3年度設置希望者を対象に受付を行っておりますので、設置を希望される方は、お早めに役場住民生活課へお申し込み下さい。

対象者

- ① 新規の合併処理浄化槽設置希望者や事業所等での設置希望者
- ② 単独浄化槽等を撤去して合併処理浄化槽を設置する希望者

浄化槽使用料

- ① 5人槽 …… 3,300円/月
- ② 7人槽 …… 4,200円/月
- ③ 10人槽 …… 5,900円/月

※ 維持管理は町で行います。よって設置者が維持管理・清掃業者へお金を支払うことは、一切ありません。（ただし、修繕費は除きます。）

町が負担する費用

- ① 設置に係る設計監理費
- ② 合併処理浄化槽本体購入費
- ③ 合併処理浄化槽本体設置工事費

※ 上記費用でも、右欄③・⑤に掲げる経費に該当する費用は、設置申請者負担です。

設置申請者が負担する費用

- ① 住宅、トイレ等改修費用（必要な場合）
- ② 配管工事や、集水マス設置工事
- ③ 駐車場仕様工事費（希望者）
- ④ 単独浄化槽撤去工事（希望者）
- ⑤ 本体工事費のうち、国の基準額超過費用（該当者少数）

申込手続

事前連絡のうえ役場へお越しただければ、担当がご説明いたします。その後、必要書類（申請書・住民票・家の平面図等）を添えて申請手続となります。

申込締切

令和3年7月30日（金）

※実際の工事開始は、秋以降となります。

※締切後の受付は、行いませんのでご注意ください。

締切前でも整備予定基数を超えた場合は、受付できません。

浄化槽エコ補助金がついてお得です!

単独浄化槽やくみ取り槽から合併浄化槽へ転換を行った場合、1基につき10万円の補助金が出ます。

（※この補助金を受けるためには既存の単独浄化槽やくみ取り槽を原則、撤去処分することが前提となります。その撤去費用は設置申請者負担となります。）

問合せ先

役場住民生活課 環境衛生係 ☎57-2111（内144）

役場情報

神流町役場 ☎57-2111

中里合同庁舎 ☎58-2111

総務課・住民生活課・会計室・産業建設課・保健福祉課・議会事務局

教育委員会事務局・中里支所

● どちらに電話をかけても、内線転送できます。 ●

国民年金

国民年金保険料学生納付特例の申請について

学生納付特例制度により、令和2年度に保険料を猶予されている方で、令和3年度も引き続き在学予定の方へ、3月末に基礎年金番号が印字されたハガキ形式の「国民年金保険料学生納付特例申請書」（ターンアラウンド様式）を送付します。同一の学校に在学されている方は、このハガキに必要事項を記入して返送いただくことにより、令和3年度の学生納付特例を申請できます。（この場合、在学証明書または学生証の写しの添付は不要です。）

なお、令和3年度は学生納付特例を使用せず、保険料の納付を希望の場合は、納付書を作成して送付します。お手数をおかけしますが、高崎年金事務所までお問い合わせください。



ご存知ですか？障害基礎年金

病気やけがによって、生活や仕事などが制限されるようになった場合に、現役世代の方も含めて受け取ることができる年金です。

▽受給要件

● 障害の原因となった病気やけがの初診日が次のいずれかの期間の人

- ・ 国民年金の被保険者
- ・ 日本国内に住所のある20歳未満の人
- ・ 国民年金の被保険者であった60歳以上65歳未満の人

● 一定の障害の状態にあること

・ 障害認定日に法律で定める障害の程度が、障害等級1級、2級に該当していること

● 保険料の納付要件を満たしていること

・ 初診日のある月の前々月までの公的年金の加入期間の3分の2以上の期間について、保険料が納付または免除されていること

・ 初診日において65歳未満であり、初診日のある月の前々月までの1年間に保険料の未納がないこと

※20歳前の年金制度に加入していない期間に初診日がある場合、納付要件はありません。

▽留意事項

● 「障害者手帳の障害等級」と「国民年金障害等級」

は判断基準が異なります。そのため、手帳の交付を受けていても障害基礎年金が受け取れない場合もあります。

● 障害年金の請求手続きは、ケースにより条件が異なりますので、まずはご相談ください。

▽問合せ先

住民生活課国民年金担当
(内線148)
高崎年金事務所
☎027-322-4299

住民登録について

住民基本台帳法の規定により、住所を異動した場合又は世帯構成に変更等があった場合は、必ず市町村長に届け出るように義務付けられています。

住民登録は、住民の皆さまの居住関係の証明、日常生活の利便を図り、各種行

政事務の基礎資料となります。異動や変更が生じた際には必ず役場への届け出を行ってください。

※居住実態と住民登録が異なる際は、法律に基づき住民票を職権修正、職権消除する可能性があります。

▽届出期間

転出届は、引越しをする日までに事前に済ませておくことが望ましいとされていますが、都合で事前には届け出ができなかった場合には引越後14日以内に行ってください。

転入届・転居届・世帯変更届については、異動又は変更のあった日から14日以内に行ってください。

▽届出人

本人又は世帯主（都合のつかない場合、家族の方でも可能です。）

▽届出窓口

住民生活課又は中里支所

○印鑑

○届出人の本人確認ができるもの（運転免許証・マイナンバーカード・パスポートなど）

○国民健康保険、後期高齢介護保険、福祉医療など

まだマイナンバーカードをお持ちでない方へ

QRコード付き交付申請書が 順次送付されます!

2021年3月までに
マイナンバーカードを申請すると
マイナポイントがもらえるよ!

付与率 25%
最大 5,000円相当

QRコードを使って、お家でスマホでカンタン申請!

- 1 交付申請書に記載のQRコードを読み取り、申請用WEBサイトにアクセスしてメールアドレスを登録
- 2 登録したメールアドレス宛に届く申請者専用WEBサイトにアクセスし、顔写真を登録
- 3 画面の案内にしたがって、必要事項を入力し送信

申請が完了した旨のメールが届いたら
手続完了です!

申請後、概ね1か月で市区町村から「交付通知書」が届きますので、必要書類を持参して、市区町村の交付窓口でマイナンバーカードを受け取りに行きましょう!

詳しくはこちらへ <https://mynumbercard.point.soumu.go.jp/>

マイナポイント

総務省 MIC

問い合わせ先: マイナンバー総合フリーダイヤル ☎0120-95-0178 平日9時30分～20時00分 / 土日祝9時30分～17時30分

の保険証や受給者証が交付されている方はお持ちください。

○代理の方が届け出する場合は委任状をお持ちください。

※手続きの内容によって必要なものが異なる場合があります。詳しくはお問い合わせください。

▽問い合わせ先

住民生活課住民係
(内線148)

家畜を愛玩目的で飼育されている方へお知らせ

家畜伝染病予防法に基づき、家畜(愛玩を含む)の飼育者は、毎年1回、県知事(家畜保健衛生所)に飼育

頭羽数等を報告していただく必要があります。また、家畜の飼育者は重大な家畜伝染病を疑う症状を発見した時の通報と、家畜を病気から守るための消毒等の取り組みも義務付けられています。

対象となる動物は、牛、鹿、馬、羊、山羊、豚(ミニブタ、マイクロブタ含む)、いのしし、鶏、あひる、うずら、きじ、だちょう、ほろほろ鳥及び七面鳥です。

1頭(羽)でも飼育されている方は報告が必要です。

家畜保健衛生所にまだ報告していない方は報告をお願いします。

▽報告内容 住所、氏名、連絡先及び令和3年2月1日現在、飼育している動物の種類と頭羽数

▽問合せ先
群馬県西部家畜保健衛生所
☎027-1362-2261

ミツバチを飼育されている方へお知らせ

養蜂振興法に基づき、ミツバチを飼養するすべての者(趣味での飼育等を含む)

保育所開放中止のお知らせ

新型コロナウイルス感染拡大防止のため、しばらくの間保育所開放をお休みさせていただきます。

神流町保育所 ☎57-2002

は、毎年1回、県知事(家畜保健衛生所)に飼育状況等を報告する必要があります。

まだ報告していない方、今後飼育予定の方は家畜保健衛生所までご連絡をお願いします。

またミツバチの飼育に際して、適切な衛生管理をお願いするとともに、異状が見られた場合は、家畜保健衛生所にご相談下さい。

▽報告内容 住所、氏名、連絡先、ミツバチ飼育場所、群数、飼育計画

▽問合せ先
群馬県西部家畜保健衛生所
☎027-1362-2261

入札結果を公表します。

●問合せ先 産業建設課 (内線213)

令和3年1月20日(水) 入札結果

工事名	工事場所	落札業者名	落札価格(消費税抜き)	工期
1 町営住宅(万場三区) 建築工事	万場	黒澤建設株式会社	87,300,000円	R3. 1.26 R3. 3.31
2 柏木地区 国道舗装復旧工事	柏木	塚本建設株式会社	29,400,000円	R3. 1.21 R3. 3.31

保健師情報

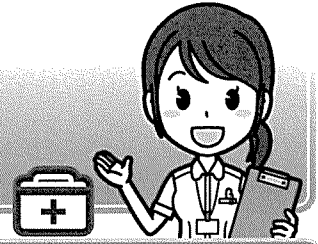

自分の健康に責任を持ちましょう！ ～セルフメディケーションについて～

平均寿命が長くなり、生活習慣病などが問題になっている現代において、毎日をいかに健康に生きるかが重要となっています。そこで注目されているのが「セルフメディケーション」です。

セルフメディケーションとは、「自分自身の健康に責任を持ち、軽度な身体の不調は自分で手当てすること」とされています。(世界保健機関「WHO」による定義)

<< 取り組み方法 >>

● 自分の健康状態と生活習慣を チェックする

セルフメディケーションの基本として、自分のからだの状態を知っておくことが重要です。毎年健康診断を受診し、結果を確認し、かかりつけ医に相談しながら生活習慣を見直します。家庭でも体重測定や血圧測定など、自分の健康管理の意識を高めていきましょう。

また、適度な運動、バランスのとれた食事、十分な睡眠・休息を心がけ、体調管理をするなど、日頃から健康を意識することが重要です。

● かかりつけの薬剤師をもつ

自分の状態や体質、症状に合った薬を適切に使用するために、薬剤師のアドバイスを受けましょう。かかりつけの薬局や薬剤師を決めておけば、自分の健康状態や体質に合ったアドバイスを受けることができます。

また、医師から処方される薬との重複利用による悪影響や、飲み合わせによる副作用なども防ぐことができます。

<< 薬を上手に使う3つのポイント >>

1 症状に合う薬を使用する。

➡ 症状が1つなのか、または複数あるのか確認しましょう。

2 生活に合う薬を選びましょう。

➡ 例えば、車の運転、機械の操作をする場合には、眠くなる成分が含まれている薬は避けましょう。

3 服薬状況や体質に応じた薬を選ぶ。

➡ おくすり手帳を活用して服用中の薬を管理し、理解しておきましょう。おくすり手帳は1冊にまとめておくことが重要です。

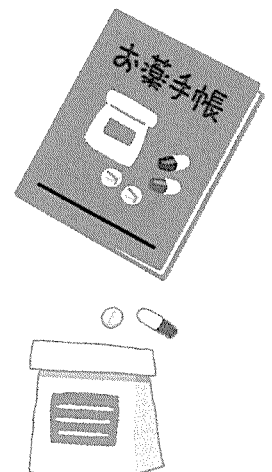

➡ 薬の添付文書に記載された作用や副作用、使用方法などをよく読んで、正しく使用し、分からないことがあれば薬剤師さんに相談しましょう。

●●●●●●●● 日頃から、自分の健康管理に励みながら、セルフメディケーションを実践してください！ ●●●●●●●●

(参考：日本薬剤師会ホームページ)

地域包括支援センターは高齢者の皆さんが安心して喜らせるお手伝いをしています。何でもご相談ください。

令和2年度 第5回 おたっしやだより

連絡先 保健福祉課 地域包括支援センター TEL 57-2111 (内線 264 265)

新型コロナウイルス対策で、こんな生活の変化が起きていませんか？

身体に・・・	ところに・・・	社会的な活動に・・・
<input type="checkbox"/> 外出できないので歩かなくなった <input type="checkbox"/> テレビを見ている時間が増えた <input type="checkbox"/> 生活のリズムがずれて歯を磨かなくなった <input type="checkbox"/> 活動しないので食欲がなく食事量が減った	<input type="checkbox"/> 感染症にかかるのが怖くて外出できなくなった <input type="checkbox"/> 人と会わないので身だしなみに興味がなくなった <input type="checkbox"/> 目的もなくぼんやりと過ごすことが多くなった <input type="checkbox"/> 楽しみがなく生活にはりがない	<input type="checkbox"/> 買い物に出かける回数が減った <input type="checkbox"/> 1日中室内にこもり、だれとも話さない日が増えた <input type="checkbox"/> ボランティアや趣味の集まりがなくなった <input type="checkbox"/> 家族や友人と疎遠になった

上記のような心身や環境の変化に思い当たることがあれば、フレイルを引き起こすリスクが高くなっています！

フレイルとは？

加齢により心身の活力が低下し、「健康」と「要介護」の中間にあたる状態を「フレイル」といいます。放っておくと心身の衰えが加速して、要介護状態に移行してしまいます。しかし、フレイルは早期に対処することで健康な状態へと戻ることができます。「もう年だから」と年齢のせいにして何の対処もせずにいると、気づかないうちにフレイルが進行してしまう可能性があるため、日頃から意識して取り組むことが大切です。

「新しい生活様式」でのフレイル予防のポイント

食事 フレイル予防には1日3食、バランスの良い食事をとることが大切です。特に体をつくる「たんぱく質」は欠かせません。肉・魚・卵・大豆・乳製品などを積極的にとりましょう	口腔ケア <input type="checkbox"/> 口の機能の低下はフレイルの初期症状のひとつで、食事の質の低下や人との会話の減少につながり、放っておくとフレイルが進行してしまいます。 <ul style="list-style-type: none"> 正しいブラッシングで口の中を清潔に保つ よく噛んで食べる 口の周りの筋カトレニングを習慣にする など、口腔ケアに取り組みましょう。また、定期的に歯科健診を受けて、口の中の状態を確認してもらうことも大切です。
コミュニケーション 外出できない日が続くと、ストレスがたまりうつ病などところの病気のリスクが高まります。家族や友人に電話をかけるなど、できるだけコミュニケーションをとりましょう。	誰でも簡単！ ～パタカラ体操～ パ・タ・カ・ラとしっかり発音するだけで、口の筋肉や食べるために必要な動きが鍛えられます。慣れてきたら「パパパパ、タタタタ、カカカカ、ララララ」と繰り返しましょう。

社会福祉協議会情報

有償運送（メジロ）の新規会員の募集および現会員の更新について

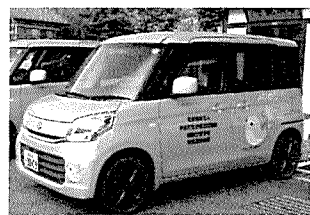

社会福祉協議会では有償運送の利用者を随時募集しています。会員登録を希望する方や有償運送に興味のある方はご連絡ください。使い方はケーブルテレビに掲載してありますので参考にしてください。また、現在登録している、来年度も継続利用を希望する方は、4月に登録の更新が必要となりますのでご連絡ください。

▽問合せ
社会福祉協議会まで
☎58-2781

子育てサロン「あんぽんぽん」

▽日時
4月12日（月）
午前10時～

▽場所
育児プレイルーム
すこやか

▽内容
ふれあい遊び・育児相談・軽食（飲み物・マスクをご持参ください）

▽参加費
親子一組100円

▽申込締切
4月5日（月）まで

※神流町在住の親子を優先し、5組限定で開催します。

▽問合せ・申込先
社会福祉協議会まで
☎58-2781



簡易裁判所で民事トラブル解決

— 4つの手続 —

1 通常訴訟手続

標準

原則として140万円までの請求について、判決による終局的な解決を図る手続です。当事者間の折り合いがつけば、和解により、解決される場合もあります。

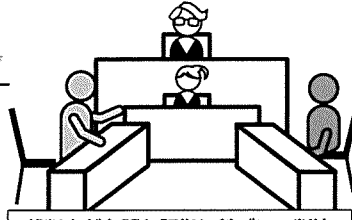

裁判官が主張と証拠に基づいて判決

2 少額訴訟手続

原則1回

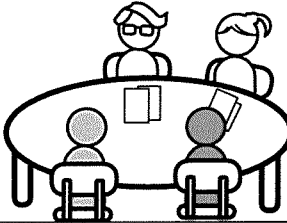

証言します。

第1回の期日前と期日に、すべての主張書面と証拠（書類・証人）を提出

60万円までの金銭の請求に限り、原則として1回の審理で終了する訴訟手続です。分割払や支払猶予を認める判決がされる場合もあります。
※1回で終了できない複雑な事案には、少額訴訟手続は向いていません。

3 民事調停手続

円満解決

非公開

裁判官と一般市民から選ばれた2名以上の民事調停委員とで構成される調停委員会が、当事者双方の言い分を聴き、話し合いによる解決を図る手続です。非公開の手続、申立手数料が訴訟手続の半額です。

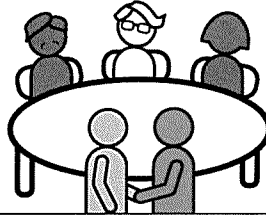

話し合いで、円満に解決

調停こそぞ



裁判所書記官による書類審査

4 支払督促手続

書類審査

金銭等の支払を求める請求について、裁判所へ出頭することなく、書類の審査のみで、迅速に解決を図る手続です。証拠の提出が不要、申立手数料が訴訟手続の半額です。
※債務者から異議申立がなされると通常訴訟手続に移行します。



役場 57-2111
中里支所 58-2111

▼ 大家さんが敷金を返してくれない。
▼ 友達が、貸したお金を返してくれない。
▼ 知人に楽器を売ったけど代金を払ってくれない。
▼ バイト代を払ってもらえない。
▼ 隣家の犬が毎晩吠えて眠れない。



簡易裁判所の特徴

アクセスしやすい

簡易裁判所は、全国に

438庁

あります!

迅速な解決

- ▶ 通常訴訟は90%以上が3回以内に終了
- ▶ 民事調停は80%以上が3回以内に終了
- ▶ 少額訴訟は原則1回で終了
- ▶ 支払督促は書類審査のみ

簡易な手続

簡易裁判所では、手続案内（法律相談ではありません。）を実施しています。

また、受付窓口やウェブサイトにも各種手続の申立書などの書式があり、一人で簡単に手続できます。



裁判所書記官

司法委員

訴訟手続では、一般市民の健全な良識を反映させるため、一般市民の中から選ばれた司法委員が関与する制度があります。

調停委員

調停手続では、豊富な社会経験を有する一般市民の中から選ばれた調停委員が関わります。



詳しくは、裁判所ウェブサイト >> 裁判手続の案内 >> Q&Aをご覧ください。

▶▶ <https://www.courts.go.jp/>

簡裁 Q&A

検索



駐在だより

No.118

今月号 神流町駐在所 ☎57-2004
中里駐在所 ☎58-2031
緊急な事件・事故は「110番」

認知機能検査や高齢者講習に関する大切なお知らせ

公安委員会から、高齢者講習や認知機能検査の実施日時や場所が予約された状態で「高齢者講習通知書」、「認知機能検査通知書」が届きますので、自分で予約する必要はありません。

はがきが届いたら早急に記載されている日時、場所を確認の上、次の事項に該当される方は、必ず連絡して下さい。

- 予約されている検査や講習の日時・場所を変更する方
- 都合により欠席する方（欠席の連絡がない場合、更新に必要な高齢者講習が受けられなくなる場合があります。）
- 運転免許証を返納する方又は更新をしない方

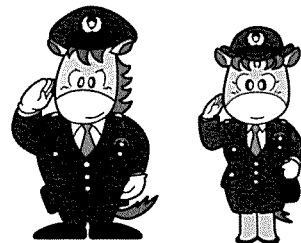

最近、はがきをよく確認しないで日時、場所を間違えて受検・受講できない事態が多発しています。

カレンダー等に、検査や講習の予定を書き込み、忘れないようにしましょう。

高齢者講習通知書の例

高齢者講習のお知らせ	
講習場所	〇〇〇自動車講習所 〇〇市〇〇町〇〇〇 電話番号〇〇〇〇-〇〇-〇〇〇〇
講習日	令和〇年〇〇月〇〇日
受付	午前：後 〇〇時〇〇分

checklist



問合せ先

群馬県警察本部運転管理課
☎027-253-7573 (直通)
☎027-253-9300 (代表)

★駐在所からのお知らせ★

群馬県警では警察官の募集を行います。

「警察官として働いてみたい」と受験を考えている方や、ご家族ご親族又は知人の方で受けたいという方がいれば、ぜひ申し込みをお願いします。

(※下記期間は予定のため、変更になる場合があります。詳細は群馬県警ホームページをご覧ください) 警察署など警察施設へお問い合わせください)



受付期間 (予定) 令和3年3月中旬～令和3年4月上旬まで

申込書配布場所 お近くの警察署や交番・駐在所など

警察官に興味がある方は、気軽に駐在所に相談してみてください♪



議会だより

令和3年 第1回臨時会

1月26日(火)

議案

○町営住宅(万場三区)建築工事請負契約の締結

〔可決〕

○群馬県市町村総合事務組合の規約変更に関する協議〔可決〕

○群馬県市町村公平委員会を共同設置する地方公共団体の数の増加及び規約の変更に関する協議〔可決〕

一般会計・質疑

《宮前俊秀議員》

森林総務費765万円の補正で簡易製材機を買いたいということだが、新年度予算の作成が始まっているこの時期に補正予算に上げるほど緊急な必要性があるのか。

《産業建設課長》

森林組合が主体となり、地元の独り親方も含めて、木を切つて出すという動きが出ている他、大工志塾という研修の場所として神流町が使われており、その中から工務店のネットワークをきっかけに工務店の社長が神流町に来て製材をするなど、神流町の材に付加価値を付けて生かしているという人たちが動いていることから機械の必要性が緊急となりました。

また、コロナ禍における厳しい財政事情の中で、新年度に活用できる補助金が不明なことから、森林環境譲与税の活用も想定して計上しました。

《宮前俊秀議員》

森林環境譲与税は、新年度では使えないのか。

《産業建設課長》

新年度は他の森林環境整備や人に充当していくというものがあ、今年度は基金の積立があることから今年度が良いと判断いたしました。

《宮前俊秀議員》

この話は、今日初めて耳にした。今後は議会にあらじめ説明をし、完全なる理解を持つての執行をしていただきたい。

令和2年度一般会計補正予算(第9号) (可決) (単位:千円)

種類	補正額	総額
一般会計(第9号)	14,756	3,294,573

1月議員活動日誌

10日 神流町消防団出初式(議長・総務常任委員)

10日 成人式(議長・総務常任委員)

15日 議会だより編集委員会

25日 鯉のぼり実行委員会議長

議会だより編集委員会

委員長 坂本 英夫
副委員長 三澤 望太

岡宮 秀明
黒田 武
今井 靖
齋藤 誠



成人式祝辞

24時間健康テレホンサービス

☎027-234-4970をダイヤルすると約3分間の健康講話が聞けます。

2021年3月

月曜日	オーラルフレイル
火曜日	アレルギーの薬
水曜日	口の中の痛みについて
木曜日	ダイエットを正しく
金曜日	歯医者を怖がらないために
土・日曜日	更年期と鬱

直接相談タイム
次の日にちの時間帯にダイヤルすると直接医師が電話に出ます。
(トラブル防止のため、お名前・電話番号を伺います。)

11日(木) 歯科 午後7:30~9:00

一群馬県保険医協会

群馬県森林組合連合会木材市況

令和3年2月17日施行

樹種	長級	径級	高値		平均値		前回は	出品量	販売量	落札率	
			m@	石@	m@	石@					
杉	3.00	10~13	8,070	2,200	-	-	-	-	-	-	
		16~18	11,330	3,100	-	-	-	-	-	-	
		20~28	12,390	3,400	-	-	-	3,910	3,910	100.0%	
	3.65	20~上	9,000	2,500	-	-	-	-	-	-	
		4.00	10~13	10,770	3,000	10,770	3,000	590	16,090	16,090	100.0%
			16~20	13,090	3,600	13,090	3,600	590	18,156	18,156	100.0%
6.00	22~28	12,630	3,500	12,520	3,500	0	15,396	15,396	100.0%		
	30~上	15,100	4,200	12,580	3,500	650	35,214	35,214	100.0%		
	16~28	15,630	4,300	-	-	-	-	-	-		
その他の杉								15,894	15,894	100.0%	
杉 合計								104,660	104,660	100.0%	
桧	3.00	16~28	15,600	4,300	15,600	4,300	1,020	37,155	33,536	90.3%	
		4.00	10~13	10,000	2,800	9,850	2,700	310	28,486	28,486	100.0%
			16~20	18,700	5,200	18,700	5,200	-70	18,330	18,330	100.0%
	6.00	22~28	16,240	4,500	16,240	4,500	130	3,324	3,324	100.0%	
		30~上	17,000	4,700	-	-	-	-	-	-	
	16~20	16,000	4,400	-	-	-	-	-	-		
その他の桧								65,802	65,802	100.0%	
桧 合計								153,097	149,478	97.6%	
赤松	4.00	18~28	7,200	2,000	-	-	-	0.974	0.974	100.0%	
		30~上	7,200	2,000	-	-	-	1.750	1.750	100.0%	
		その他の赤松								3,088	2,118
赤松 合計								5,812	4,842	83.3%	
唐松	4.00	5~13	6,520	1,800	-	-	-	1.712	1.712	100.0%	
		14~16	7,020	2,000	-	-	-	0.180	0.180	100.0%	
		18~28	15,100	4,200	-	-	-	3.590	3.590	100.0%	
		30~上	15,100	4,200	-	-	-	0.410	0.410	100.0%	
		その他の唐松								-	-
唐松 合計								5,892	5,892	100.0%	
その他の樹種								0.000	0.000	-	
総合計								269,461	264,872	98.3%	

市況 今回の市況は、杉4.0m柱材は、値上げとなった。杉4.0m中目材は保合いで推移している。杉4.0m尺上材は、良質材の入荷もあり依然として入札枚数も多く高値で取引された。桧3.0m16cm上材は大幅な値上げとなった。桧4.0m土台用材は保合いで推移している。入荷量は極端に少なく、買方からも不安の声もありますので少しでも多くの出荷のご協力をお願い致します。

3 令和3年 3月 今月の予定表

○:診療日 ×:休診日 △:半日診療 

万場診療所 ☎57-2018

受付:午前8時半~11時半
診療時間:午前9時~12時

日	月	火	水	木	金	土
	1 ○	2 ○	3 ○	4 ○ 午前11時まで受付	5 ○	6 ○ 土曜診療(午前のみ)
7 ×	8 ○	9 ○ 夜間外来日 午後7時より	10 ○	11 ○ 午前11時まで受付	12 ○	13 ×
14 ×	15 ○	16 ○	17 ○	18 ○ 午前11時まで受付	19 ○	20 × 春分の日
21 ×	22 ○	23 ○	24 ○	25 ○ 午前11時まで受付	26 ○	27 ×
28 ×	29 ○	30 ○	31 ○			

● 今月の夜間外来実施日は
3月9日(火) 午後7時からです。

中里診療所 ☎58-2201

受付:午前8時半~11時半 午後:往診・急患
診療時間:午前9時~12時 2時(14時)~(火曜・金曜)

日	月	火	水	木	金	土
	1 ○	2 ×	3 ×	4 ○	5 ○ 午前午後	6 ×
7 ×	8 ○	9 ○ 午前午後	10 ×	11 ○	12 ○ 午前午後	13 ×
14 ×	15 ○	16 ○ 午前午後	17 ×	18 ○ 夜間外来	19 ○ 午前午後	20 × 春分の日
21 ×	22 ○	23 ○ 午前午後	24 ×	25 ○	26 ○ 午前のみ	27 ○ 土曜診療(午前のみ)
28 ×	29 ○	30 ×	31 ○ 午前午後	● 月・木の午後受診したい場合は、電話をして下さい。		

● 4月1日より診療所医師は「」⇒「」医師に代わります。
3年間、大変お世話になりました。
● 今月の夜間外来実施日は 3月18日(木) 午後5時から午後7時までです。

神流町歯科診療所 ☎57-2019

予約制です。診療受付は終了30分前まで 往診します。予約・問合せは電話にて
診療時間:午前8時半~12時・午後2時~6時(金曜のみ午後は3時~8時)

日	月	火	水	木	金	土
	1 ○	2 ○	3 △ 午前のみ	4 ○	5 ○ 午後8時まで	6 ○
7 ×	8 ○	9 ○	10 △ 午前のみ	11 ○	12 ○ 午後8時まで	13 ○
14 ×	15 ○	16 ○	17 △ 午前のみ	18 ○ 午後5時まで	19 ○ 午後8時まで	20 × 春分の日
21 ×	22 ○	23 ○	24 △ 午前のみ	25 ○	26 ○ 午後8時まで	27 ○ 午後4時半まで
28 ×	29 ○	30 ○	31 △ 午前のみ	4/1 ○	2 ○ 午後8時まで	3 ○

ごみ収集

住民生活課 環境衛生係 ☎57-2111 (内線 144)

日	月	火	水	木	金	土
	1	2 可燃	3 ペットボトル	4 危険物	5 可燃	6
7 粗大ごみ	8	9 可燃	10 新聞・雑誌	11 金属類	12 可燃	13
14	15	16 可燃	17 段ボール	18 危険物	19 可燃	20 春分の日
21	22	23 可燃	24 布・革	25 金属類	26 可燃	27
28	29	30 可燃	31 ペットボトル			

※都合により予定が変更になる場合があります。

まちの人口と世帯

令和3年1月末 現在

人口	1733人(-2)	0~14歳	59人(0)
男	835人(0)	15~64歳	611人(-3)
女	898人(-2)	65歳~	1063人(1)
世帯数	937世帯(-2)	高齢者比率	61.33%

()内の数字は、前月との比較数 資料:住民基本台帳

今月の納付

科目	納期
国民健康保険税9期 後期高齢者医療 保険料9期	3月31日(水)
ふれあいネット使用料4期 合併処理浄化槽使用料 町営住宅使用料 高齢者住宅使用料	3月25日(木)

納付は、口座振替が便利です

戸籍の窓

令和3年1月 届出分

おくやみ	敬称略	死亡者	年齢	届出人	地区
			90歳		万三
			90歳		生利
			83歳		船一
			62歳		船二
			98歳		魚尾

※この欄に掲載を希望しない方は窓口に申し出ください。



萱ノ平と持倉を隔てる尾根の鞍部は「持倉越」と呼ばれる峠であるが、銘が読めなくなった石碑と共に、木に喰われてしまった看板がある。かなりの年月が経っていると思われるが、峠ファンの名物となっている。

万場三区



- 冬の狩人 大沢 在昌
- 銀の夜 角田 光代
- ひとり旅日和〔2〕縁結び! 秋川 滝美

大人向け

★神流町図書館★

新刊の紹介

神流町図書館

☆神流町図書館開館
【火曜日～土曜日】冬時間
午前8時30分～12時/午後1時～5時
(10月から4月)

☆新刊 問合せ先
【神流町図書館】住所:万場93番地役場東隣
TEL:0274-57-2364

子ども向け

- なんでもレストラン 鈴木 まもる
- 見た目レンタルシヨップ 化 けの皮 石川 宏千花
- くらやみきんしの国 エミリー・ハワースループス
- イツカボツグ J・K・ローリング
- 日本語オノマトペのえほん 高野 紀子
- 警察犬アプズの事件簿 鈴木 博房

- 2020年の恋人たち 島本 理生
- スター 朝井 リョウ
- 私を月に連れてって 鈴木 るりか
- 今度生まれたら 内館 牧子
- 北条五代上 火坂 雅志
- 北条五代下 火坂 雅志
- ブラック・シヨーマンと名もなき町の殺人 東野 圭吾
- NHKガッテン!食と健康の「超」新常識 NHK「ガッテン」製作班
- 十の輪をくぐる 辻堂 ゆめ

図書館にはたくさんの本が
あつきます。
ぜひお越しくださいね。



- きみがまだ知らないトリケラトプス ベン・ギャロッド
- かわにくまがおこつたた レウイン・ファム
- 太陽ってどんな星? 宮原 ひろ子
- もえぎ草子 久保田 香里